

令和5年度 最上地域の概況

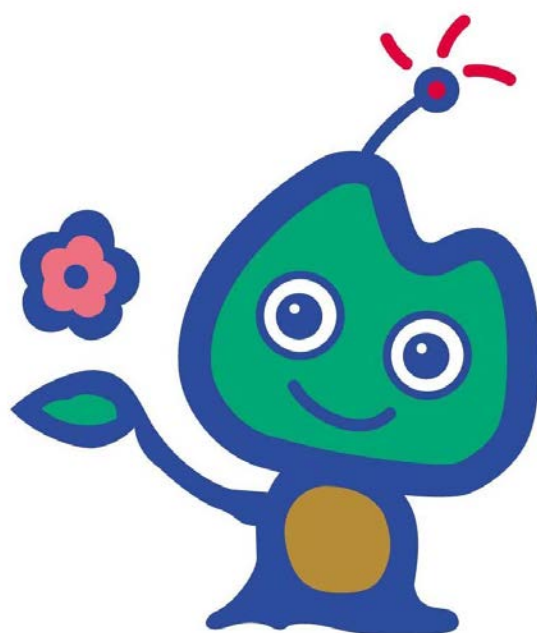

山形県最上総合支庁

<最上エコポリスイメージキャラクター『モガミル』について>

最上地域のイニシャル「M」をモチーフに、豊かな水と緑の景観にアンテナを付けた魚に見立て、最上エコポリスの情報を発信する姿を表現し、「最上」と「観る」を合わせた通称『モガミル』が生まれた。これを基に巨木や温泉等の絵柄も作成されたが、現在は主に巨木が活用されている。

【魚】

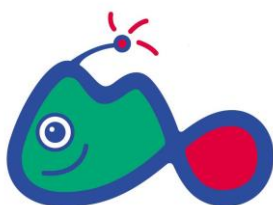

【雪】

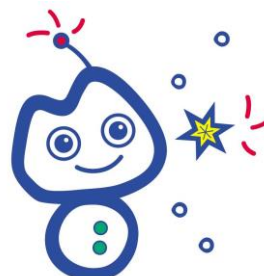

【温泉】



目 次

最上地域の主要指標	1
1. 位置と自然環境	
(1) 位置	2
(2) 地勢	2
(3) 気象	2
2. 人口	
(1) 人口と世帯数	3
(2) 年齢別人口の比率	4
(3) 社会動態	6
3. 雇用・労働	
(1) 求人・求職者数	7
(2) 離職者数	7
(3) 新規高校卒業者の就職状況	8
4. 産業構造	9
5. 農林業	
(1) 農業	11
(2) 農業農村整備	15
(3) 森林・林業	17
6. 商工業	
(1) 商業	19
(2) 工業	21
7. 観光	23
8. 県税	25
9. 保健・医療・福祉	
(1) 保健・医療の現状	27
(2) 福祉の現状	32
10. 環境	
(1) 地球温暖化対策	41
(2) やまがたE C Oマネジメントシステムの取り組み	41
(3) すぐれた自然環境の保全	41
(4) 鳥獣保護管理	41
(5) 環境美化及び不法投棄対策	42
(6) 廃棄物対策	42
(7) 環境保全対策	43
11. 再生可能エネルギー	
(1) 電源	44
(2) 熱源	45
(3) 参考（燃料製造）	46
12. 社会資本	
(1) 道路の現況	47
(2) 都市計画の現況	48

(3) 河川の現況	49
(4) 砂防の現況	50
(5) ダム事業の現況	50
(6) 公営住宅の現況	51
13. 国際交流	52
14. 教育文化施設	53
15. 市民活動	
(1) 特定非営利活動法人（NPO法人）の状況	55
(2) ふるさとの川愛護活動支援事業	55
(3) 自主防災組織の整備状況	56
16. 管内市町村の概要	57
17. 最上地域の発展方向	
(1) 長期構想	65
(2) 実施計画	66

最上総合支庁管内図

4

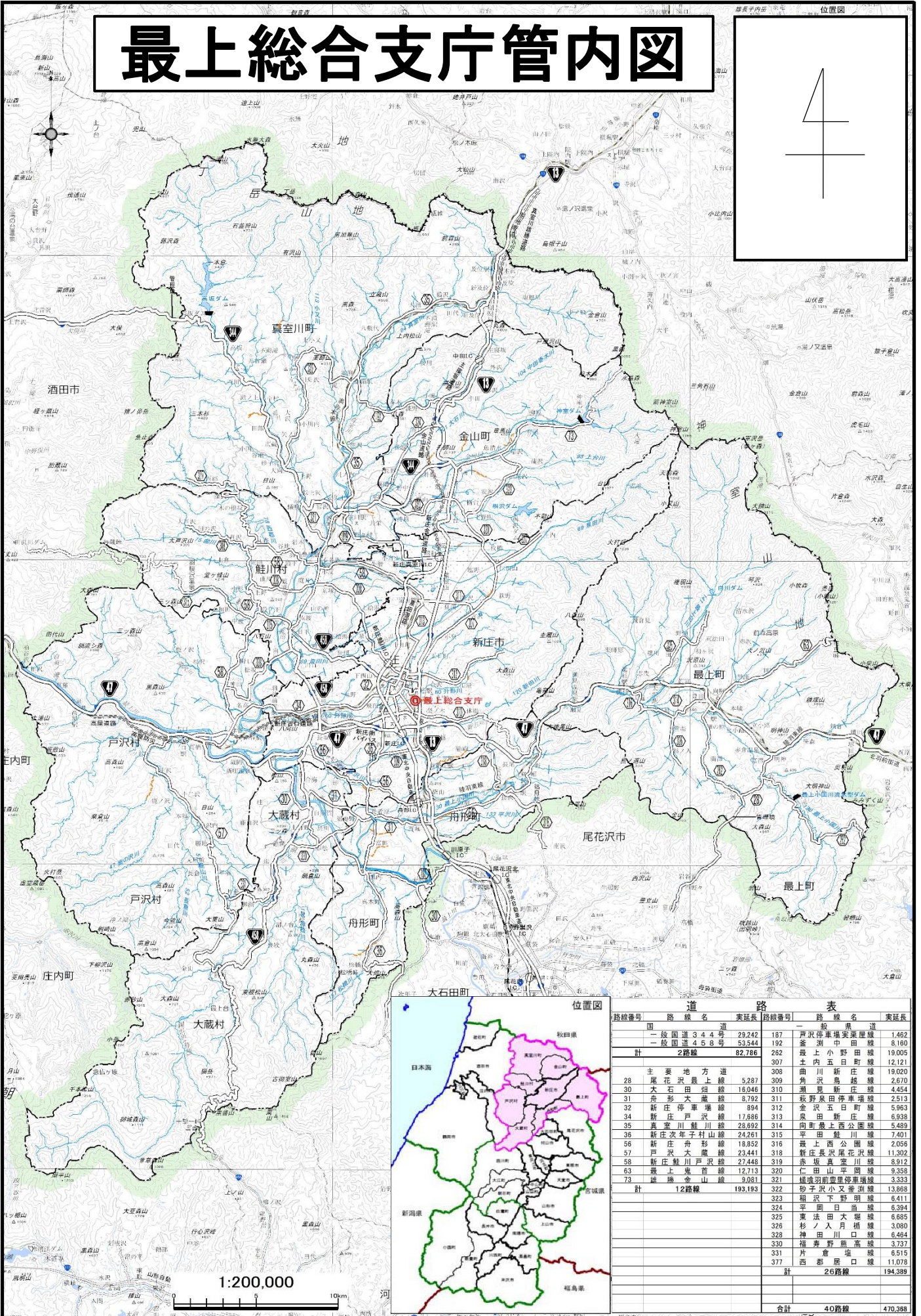

道		路		表	
路線番号	路線名	実延長	路線番号	路線名	実延長
1	一般国道 344号	29,242	187	戸沢停車場安東線	1,462
2	一般国道 458号	53,544	192	釜淵中田線	8,160
計		82,786	262	糠上小野田線	19,005
2路線			307	土内五日町線	12,121
主要地方道			308	曲川新庄線	19,020
28	尾花沢県上線	5,287	309	角沢島線	2,670
30	大石田畑線	16,046	310	瀬見新庄線	4,454
31	舟形大蔵線	8,792	311	萩野泉田停車場線	2,513
32	新庄停車場線	894	312	金沢五日町線	5,963
34	新庄戸沢線	17,686	313	奥田新庄線	6,938
35	新庄山麓川線	28,692	314	向原上西公園線	5,489
38	新庄次生村山線	24,261	315	坂田新庄線	7,401
56	新庄舟形線	18,852	316	新上西公園線	2,056
57	戸沢大蔵線	23,441	318	新庄長沢尾花沢線	11,302
58	新庄戸沢線	27,448	319	赤坂真室川線	8,912
63	最上泉首線	12,713	320	仁田山平岡線	9,358
73	雄勝金山線	9,081	321	雄勝羽前停車場線	3,333
計		193,193	322	砂子沢小又釜湖線	13,868
12路線			323	福沢下野原線	6,411
			324	平岡日高線	6,394
			325	東法田大郷線	6,685
			326	杉ノ入月捕線	3,080
			328	神田川口線	6,464
			330	福寿野黒高線	3,737
			331	片倉塩線	6,515
			377	西都原口線	11,078
計			26路線		194,389
合計			40路線		470,388

最上地域の主要指標

項目	【年次】 【単位】														県計	最上地域 の県に対 する割合(%)
	R5年1月	金山町	最上町	舟形町	真室川町	大蔵村	維川村	戸沢村	最上地域	村山地域	置賜地域	庄内地域	県計	最上地域 の県に対 する割合(%)		
土地面積	222.85	161.67	330.37	119.04	374.22	211.63	122.14	261.31	1803.23	2619.40	2495.24	2405.27	9,323.15	19.3%		
人口	33,081	4,806	7,593	4,764	6,803	2,870	3,749	3,926	67,592	521,815	195,994	255,570	1,040,971	6.5%		
人口密度(人口/土地面積)	148.4	29.7	23.0	40.0	18.2	13.6	30.7	15.0	37.5	199.2	78.5	106.3	111.7	-		
高齢人口(65歳以上)割合	34.4	39.2	42.8	44.4	42.9	42.1	43.7	42.7	38.6	33.0	35.1	37.2	34.8	-		
人口増減数(R2-R3)	-176	-121	-252	-120	-198	-79	-91	-128	-1,765	-5,247	-2,869	-3,877	-13,758	-		
世帯数	12,707	1,543	2,548	1,563	2,270	928	1,189	1,304	24,052	202,686	75,169	98,988	400,895	6.0%		
選挙人名簿登録者数	28,528	4,309	6,778	4,269	6,058	2,548	3,428	3,602	59,520	443,709	166,899	222,996	893,124	6.7%		
就業人口(総数)	17,274	2,746	4,273	2,444	3,678	1,652	2,180	2,173	36,420	266,494	103,949	134,059	540,922	6.7%		
就業別人口(第一次産業)	1,520	471	773	468	728	335	647	320	5,262	20,376	8,221	12,788	46,647	11.3%		
〃(第二次産業)	4,883	975	1,418	682	1,091	486	582	736	10,853	68,691	35,564	36,943	152,051	7.1%		
〃(第三次産業)	10,518	1,286	2,050	1,284	1,856	818	943	1,014	19,769	171,889	57,903	82,393	331,954	6.0%		
事業所数(民営)	2,129	232	374	186	296	164	148	197	3,726	26,259	10,415	13,492	53,892	6.9%		
総農家数	1,282	447	788	469	494	362	430	358	4,630	18,409	7,766	8,823	39,628	11.7%		
農業就業人口(販売農家)	1,053	367	662	345	386	251	379	303	3,746	11,501	5,000	6,549	26,796	14.0%		
経営耕地面積(農業経営体)	1,103	375	667	347	393	256	376	305	3,822	12,025	5,193	6,823	27,863	13.7%		
水稲10a当たり収穫量	600	589	574	612	586	603	605	601	596	643	614	632	626	-		
森林面積	12,828	12,682	27,914	8,573	33,052	18,357	8,226	22,243	143,874	173,110	191,887	162,216	671,090	21.4%		
国有林率	62.4	54.8	79.8	57.6	80	83.2	60.6	81.3	74.3	45	40.2	57.1	52.8	-		
事業所数(従業者4人以上)	98	11	16	7	15	4	7	14	172	1,014	629	524	2,339	7.4%		
従業者数(従業者4人以上)	3,783	461	466	282	376	42	168	194	5,772	45,200	25,073	22,362	98,407	5.9%		
製造品出荷額等(従業者4人以上)	64,731	3,346	5,655	4,736	6,104	387	4,602	1,435	90,996	1,222,037	853,892	678,708	2,845,633	3.2%		
商店数	593	74	93	41	94	45	33	46	1,019	6,916	2,678	3,883	14,496	7.0%		
従業者数	3,676	255	399	181	431	156	113	140	5,351	47,991	15,898	22,362	91,602	5.8%		
年間商品販売額	87,721	3,559	6,744	2,816	6,864	1,518	1,783	2,068	113,075	1,585,805	341,941	547,266	2,588,088	4.4%		
市町村民所得(市町村別)	996	106	176	107	153	63	93	84	1,777	16,227	5,747	7,563	31,315	5.7%		
一人当たり市町村民所得	284.7	202.8	213.7	209.0	206.5	204.3	233.2	193.6	245.6	302.6	281.0	283.9	290.1	-		
財政力指数	0.52	0.20	0.23	0.20	0.21	0.15	0.18	0.16	-	-	-	-	-	-		
R3決算	-	-	-	-	-	-	-	-	-	-	-	-	-	-		
道路改良率(市町村道)	69.5	61.7	68.3	71.1	71.2	63.4	73.7	73.0	-	-	-	-	-	-		
道路舗装率(市町村道)	78.4	67.5	76.3	78.5	79.0	85.5	81.9	86.6	-	-	-	-	-	-		
保有車両数	30,282	4,743	7,318	4,618	6,536	3,007	4,039	3,956	64,499	447,168	174,381	229,584	915,632	7.0%		
生活排水処理施設普及率	80.2	90.1	73.3	97.4	66.5	84.8	70.8	76.8	79.4	96.7	87.2	97.2	93.9	-		
水道普及率	96.0	98.7	96.4	99.5	94.8	98.6	96.7	98.7	96.7	99.6	97.5	99.6	99.0	-		
医師数	84	2	5	2	7	2	2	1	105	1,572	400	531	2,608	4.0%		
歯科医師数	25	2	3	1	2	1	1	0	35	360	115	168	678	5.2%		
病院・一般診療所数	30	3	4	4	6	3	2	3	55	526	160	239	980	5.6%		
病床数	923	60	60	-	55	-	-	-	1,038	7,902	2,518	3,283	14,741	7.0%		
高校進学率	98.9	100.0	100.0	100.0	96.7	100.0	100.0	-	99.1	99.5	99.1	99.7	99.5	-		
大学進学率	45.5	40.0	38.4	35.9	36.4	32.3	45.2	31.4	41.3	51.6	47.3	46.8	49.5	-		

注：単位未満四捨五入のため各数の計と合計は一致しない場合がある。

1. 位置と自然環境

(1) 位置

最上地域は、山形県北東の内陸部に位置し、北は秋田県南部、東は宮城県北西部に接している。地域の総面積は、1,803.23km²で、県全体の19.3%を占める。これは、大阪府や香川県の面積にほぼ等しい。1市4町3村（新庄市・金山町・最上町・舟形町・真室川町・大蔵村・鮭川村・戸沢村）の最上地域は、1622年の最上氏の改易により、村山郡の一部とともに戸沢政盛が治めた。以後今日に至るまで新庄市を中核とした最上生活圏を形成しており、行政上は新庄市及び最上郡からなる。

(2) 地勢

最上地域は、周囲を険しい山々に囲まれ、総面積に対する森林の割合が8割近くを占める。西部には鳥海山(2,236m)や、月山(1,984m)に代表される出羽山地、東部には神室山(1,365m)に代表される奥羽山脈、さらに、北部は加無山(997m)に代表される加無山県立自然公園がある。南部から西部にかけては、4市町村にわたり最上川が貫流している。最上川には、小国川、鮭川、銅山川等の中小河川が合流し、その扇状地には新庄盆地や向町盆地などの平地が形成され、そこに農地や集落が散在している。

8市町村の配置は新庄市が地域のほぼ中央に位置し、4町3村が放射状に展開している。土地利用状況（令和2年10月1日現在）は、農用地が9.9%、森林が80.0%、道路・宅地が3.2%、その他が4.2%である。

(3) 気象

最上地域は、夏は一般に高温多湿で、冬は最上川の峡谷にそって日本海からの北西の季節風の影響が大きい積雪寒冷地帯である。他の3地域（村山・置賜・庄内）と比べると、年平均の降水量は多い傾向にあり、最深積雪、平均気温及び日照時間は県内4地域の中で最も深く、低く、短い。

【観測地点毎の気候統計値】

令和4年

項目	単位	最上地域				村山地域	置賜地域	庄内地域
		新庄	金山	向町	肘折	(山形)	(米沢)	(酒田)
平均気温	°C	11.5	10.8	10.7	9.6	12.6	11.6	13.6
年降水量	mm	2,421.5	2,101.5	2,144.0	2443.0	1,177.5	1,712.0	2,113.5
平均風速	m/s	2.6	0.8	1.9	1.1	1.8	1.4	4.2
年日照時間	時間	1,432.2	1,437.2	1417.0	1,305.8	1,743.9	1,687.3	1,657.0
最深積雪	cm	176	170	170	331	88	154	43

資料：国土交通省気象庁

【過去10年間の気象状況】

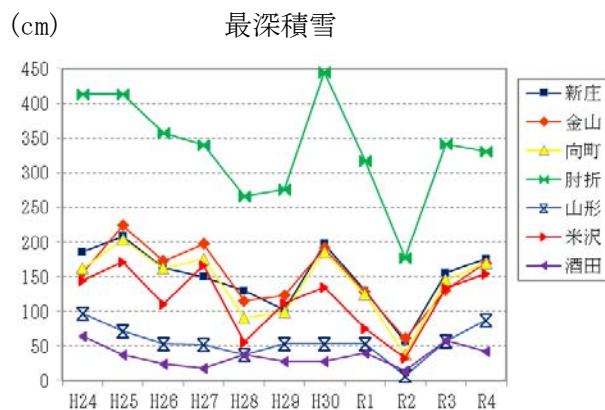
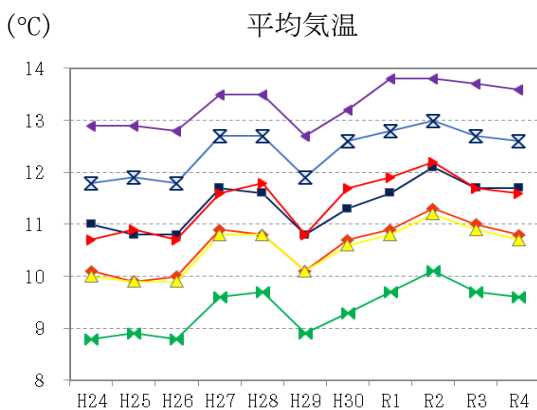

2. 人 口

(1) 人口と世帯数

最上地域の令和4年10月1日時点の人口は67,592人で県人口1,040,971人の約6.5%を占めている。人口の動きは、昭和30年の128,597人をピークに減少が続いており、前年との比較では、1,765人(2.6%)の減少となった。一方、最上地域の世帯数は24,052世帯で、前年から241世帯減少した。1世帯当たりの人数は2.81人で、県平均の2.60人を上回っている。また、核家族世帯の割合(令和2年10月1日現在)は、県平均の50.8%に対して、最上地域は46.9%と低い。

市町 村名	人 口 (人)			世帯数 (世帯)	面 積		人口密度 (人/km ²)	世帯構成		人口の増減 (R3-R4) (人)
	計	男	女		総面積 (km ²)	県全 体比 (%)		1世帯 当人数 (人)	核家族世帯 の割合(%)	
新庄市	33,081	15,810	17,271	12,707	222.85	2.4	148.4	2.64	48.4	-776
金山町	4,806	2,347	2,459	1,543	161.67	1.7	29.7	3.15	43.3	-121
最上町	7,593	3,686	3,907	2,548	330.37	3.5	23.0	3.03	45.3	-252
舟形町	4,764	2,311	2,453	1,563	119.04	1.3	40.0	3.10	48.6	-120
真室川町	6,803	3,230	3,573	2,270	374.22	4.0	18.2	3.05	45.7	-198
大蔵村	2,870	1,427	1,443	928	211.63	2.3	13.6	3.15	46.6	-79
鮭川村	3,749	1,808	1,941	1,189	122.14	1.3	30.7	3.21	42.4	-91
戸沢村	3,926	1,865	2,061	1,304	261.31	2.8	15.0	3.07	43.6	-128
最上地域	67,592	32,484	35,108	24,052	1803.23	19.3	37.5	2.86	46.9	-1,765
村山地域	521,815	252,677	269,138	202,686	2619.40	28.1	199.2	2.61	52.9	-5,247
置賜地域	195,994	96,655	99,339	75,169	2495.24	26.8	78.5	2.66	48.1	-2,869
庄内地域	255,570	122,740	132,830	98,988	2405.27	25.8	106.3	2.63	49.6	-3,877
山形県	1,040,971	504,556	536,415	400,895	9323.15	100.0	111.7	2.64	50.8	-13,758

注1：単位未満四捨五入のため各数の計と合計は一致しない場合がある。

2：核家族世帯の割合は「令和2年国勢調査」

資料：「令和4年山形県の人口と世帯数」

【人口の推移】

各年10月1日現在(単位：人)

	平成17年	平成22年	平成27年	令和2年	令和27年(推計)
新 庄 市	40,717	38,850	36,894	34,432	23,018
金 山 町	6,949	6,365	5,829	5,071	3,144
最 上 町	10,761	9,847	8,902	8,080	4,114
舟 形 町	6,671	6,164	5,631	5,007	2,799
真 室 川 町	10,054	9,165	8,137	7,203	3,283
大 蔵 村	4,226	3,762	3,412	3,028	1,535
鮭 川 村	5,447	4,862	4,317	3,902	1,762
戸 沢 村	5,915	5,304	4,773	4,199	2,112
最 上 地 域	90,740	84,319	77,895	70,922	41,767
村 山 地 域	577,160	563,473	551,524	531,855	419,765
置 賜 地 域	238,788	226,989	214,975	201,846	133,266
庄 内 地 域	309,493	294,143	279,497	263,404	173,692
山 形 県	1,216,181	1,168,924	1,123,891	1,068,027	768,490

注：令和27年の推計値は国立社会保障・人口問題研究所「日本の地域別将来推計人口」(平成30年推計)

資料：「令和2年国勢調査」

(2) 年齢別人口の比率

令和4年の最上地域の年齢別人口をみると、15歳から64歳までの生産年齢人口比率は51.3%で、県平均の54.3%を下回っている。一方、65歳以上の老年人口比率は38.6%、町村部の比率は42.5%と県平均の34.8%を上回っている。

また、令和4年の最上地域の人口ピラミッドをみると、70歳から74歳までの部分が特に太くなっており、女性については、75歳から89歳までの割合も大きい。昭和60年と比較してみると、令和4年の方が65歳以上の老年人口の割合が大きく、0歳から14歳までの年少人口の占める割合が小さい。

【最上地域の年齢別人口の比率】

令和4年10月1日現在（単位：％）

区分 市町村名	年少人口比率 (0～14歳)	生産年齢人口比率 (15～64歳)	老年人口比率 (65歳～)
新 庄 市	10.9	54.7	34.4
金 山 町	10.2	50.6	39.2
最 上 町	9.6	47.6	42.8
舟 形 町	9.0	46.7	44.4
真 室 川 町	9.2	47.8	42.9
大 蔵 村	10.9	47.0	42.1
鮭 川 村	9.4	46.9	43.7
戸 沢 村	8.5	48.8	42.7
最上地域	10.2	51.3	38.6
村山地域	11.4	55.6	33.0
置賜地域	10.6	54.3	35.1
庄内地域	10.3	52.5	37.2
山形県	10.9	54.3	34.8
全 国	11.6	59.3	29.1

注：単位未満四捨五入のため各数の計と合計は一致しない場合がある。

資料：「令和4年山形県の人口と世帯数」

【最上地域の人口ピラミッド】

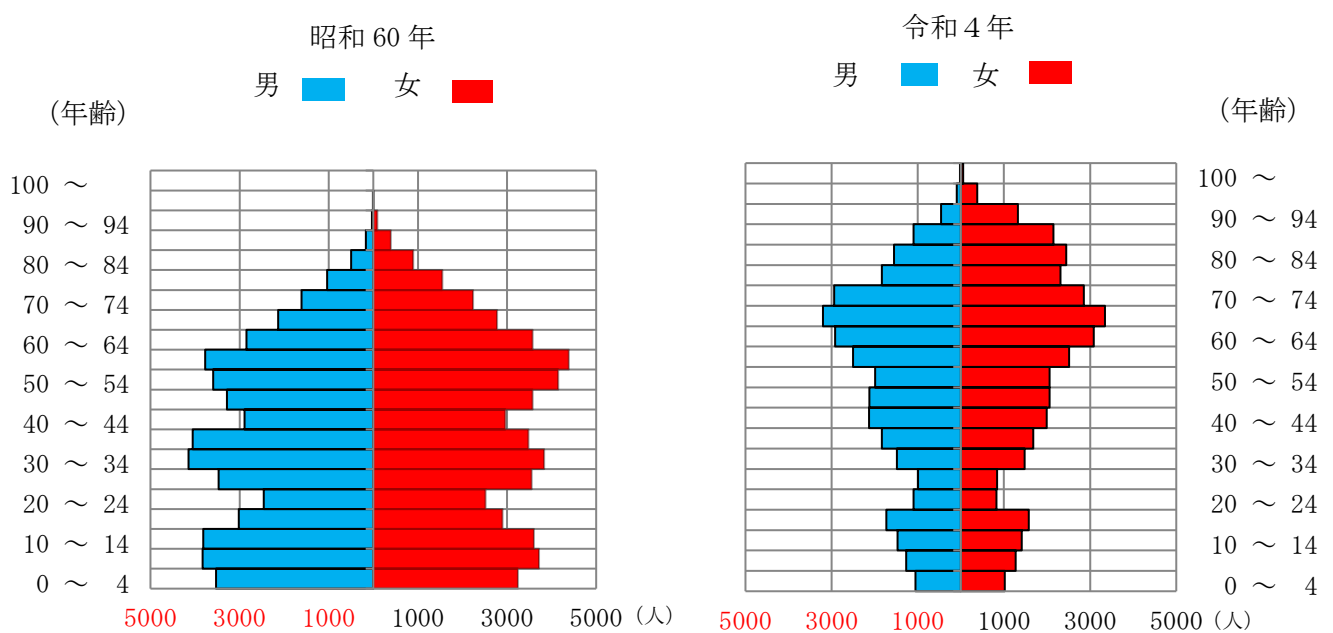

【65歳以上人口と高齢化率の推移】

各年10月1日現在（上段は人数（人）、下段は率（%））

	平成29年	平成30年	令和元年	令和2年	令和3年	令和4年
新 庄 市	11,134	11,284	11,356	11,400	11,386	11,380
	31.3	31.8	32.5	33.1	33.6	34.4
金 山 町	1,914	1,907	1,889	1,878	1,889	1,885
	34.8	35.5	36.2	37.0	38.3	39.2
最 上 町	3,164	3,210	3,225	3,260	3,255	3,250
	37.4	38.9	39.9	40.3	41.5	42.8
舟 形 町	2,104	2,109	2,111	2,103	2,126	2,113
	39.0	39.9	41.0	42.0	43.5	44.4
真室川町	3,011	3,023	2,992	3,006	2,985	2,921
	38.7	39.9	40.8	41.7	42.6	42.9
大 蔵 村	1,173	1,186	1,183	1,188	1,197	1,209
	36.1	37.6	38.7	39.2	40.6	42.1
鮭 川 村	1,534	1,556	1,561	1,580	1,611	1,638
	37.3	38.8	39.7	40.5	42.0	43.7
戸 沢 村	1,721	1,711	1,702	1,704	1,676	1,677
	38.1	38.9	39.8	40.6	41.3	42.7
最上地域	25,855	25,986	26,019	26,119	26,125	26,073
	34.5	35.4	36.1	36.8	37.7	38.6
村山地域	166,886	168,688	169,830	170,945	171,766	171,971
	30.8	31.4	31.9	32.1	32.6	33.0
置賜地域	67,802	68,096	68,427	68,915	69,060	68,814
	32.5	33.1	33.7	34.1	34.7	35.1
庄内地域	93,248	94,019	94,222	95,199	95,297	95,150
	34.3	35.0	35.6	36.1	36.7	37.2
山 形 県	353,791	356,789	358,498	361,178	362,248	362,008
	32.3	32.9	33.4	33.8	34.3	34.8

資料：「山形県の人口と世帯数」

【高齢化率の推移】

単位 (%)

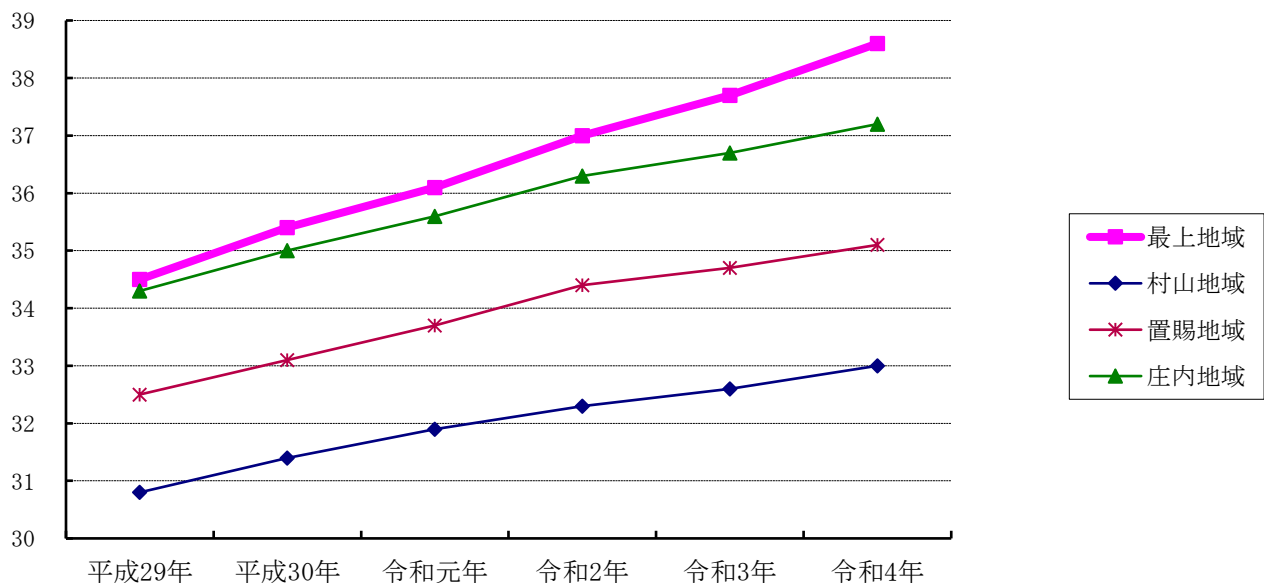

3. 雇用・労働

(1) 求人・求職者数

令和4年度の最上地域の有効求人数（月平均）は1,267人で、前年度比+1.0%となった。また、有効求職者数（月平均）は1,010人で、前年度比-11.1%となった。このため、令和4年度の平均の有効求人倍率は1.25倍と、前年度より0.15ポイント増加している。

【求人・求職者数の推移（月平均）】

（単位：人）

		月間有効求人数	月間有効求職者数	有効求人倍率 (倍)	新規求人数
平成30年度	最上地域	1,405	1,075	1.31	519
	山形県	28,023	17,088	1.64	10,219
令和元年度	最上地域	1,318	1,127	1.17	494
	山形県	25,822	17,587	1.47	9,411
令和2年度	最上地域	1,220	1,161	1.05	460
	山形県	19,965	18,039	1.11	7,406
令和3年度	最上地域	1,255	1,136	1.10	465
	山形県	23,119	17,165	1.35	8,515
令和4年度	最上地域	1,267	1,010	1.25	460
	山形県	25,929	16,538	1.57	9,324

注：新規学卒を除きパートを含む全数

資料：山形労働局、新庄公共職業安定所

(2) 離職者数

令和4年度の最上地域の離職者の状況は、前年度と比較して離職者数、事業主都合による離職者の割合ともに減少した。

【離職者数の推移（月平均）】

（単位：人）

		離職者数 (A)	うち事業主都合 (B)	(B) / (A) × 100 (%)
平成30年度	最上地域	1,722	542	31.5
	山形県	28,553	7,017	24.6
令和元年度	最上地域	1,972	656	33.3
	山形県	29,204	7,986	27.3
令和2年度	最上地域	1,896	678	35.8
	山形県	28,202	8,594	30.5
令和3年度	最上地域	1,738	611	35.2
	山形県	26,537	7,141	26.9
令和4年度	最上地域	1,750	563	32.2
	山形県	26,077	6,137	23.5

注：新規求職者数（パートタイムを含む常用）のうち離職によるもの

資料：山形労働局

(3) 新規高校卒業者の就職状況

令和4年度の最上地域における新規高校卒業者の就職希望者の県内就職率（男女計）は73.4%で、前年度より11.6ポイント減少している。男性は前年度より16.1ポイント減少、女性は前年度より2.9ポイント減少した。

【新規高校卒業者の就職率の推移】

単位：（%）

		県内			県外		
		計	男性	女性	計	男性	女性
平成30年度	最上地域	73.5	77.3	67.8	26.5	22.7	32.2
	山形県	79.2	78.6	80.1	20.8	21.4	19.9
令和元年度	最上地域	71.3	70.9	72.0	28.7	29.1	28.0
	山形県	76.4	75.9	77.2	23.6	24.1	22.8
令和2年度	最上地域	82.2	84.9	78.0	17.8	15.1	22.0
	山形県	81.2	79.7	83.5	18.8	20.3	16.5
令和3年度	最上地域	85.0	89.2	76.9	15.0	10.8	23.1
	山形県	83.1	82.1	84.4	16.9	17.9	15.6
令和4年度	最上地域	73.4	73.1	74.0	26.6	26.9	26.0
	山形県	81.4	80.8	82.4	18.6	19.2	17.6

資料：山形労働局

【新規高校卒業者の県内就職率の推移】

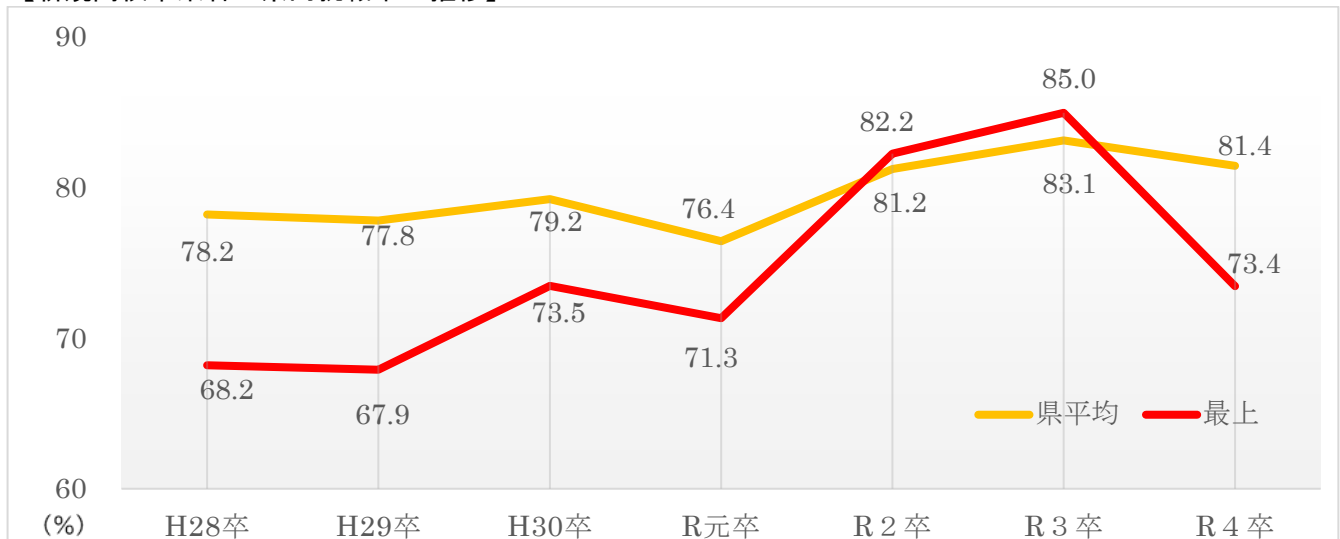

資料：山形労働局

4. 産 業 構 造

令和2年の最上地域の産業別就業人口（15歳以上）は36,420人で、平成27年に比べ2,864人減少した。構成比は、第一次産業（農林水産業）が14.4%、第二次産業（製造業、建設業等）が29.8%、第三次産業（卸売・小売業、サービス業等）が54.3%である。県全体と比べると、第一次産業の従事者割合が高く、全ての市町村が県平均を上回っている。

最上地域の平成30年度総生産額は、2,385億円（前年度比+0.9%）であった。宿泊・飲食サービス業（同-3.8%）、製造業（同-3.4%）などが減少したが、建設業（同+26.5%）、情報通信業（同+3.5%）などが増加し、4年連続のプラス成長となった。市町村別にみると5市町村がプラス成長、3町村がマイナス成長となっている。

経済活動別市町村内総生産額の構成比をみると、最上地域では製造業（12.8%）、保健衛生・社会事業（11.8%）の割合が高い。県内総生産額の構成比と比較すると、農林水産業、建設業、公務の割合が高い一方で、製造業の割合は県内4地域の中で最も低い。

【産業別就業人口（15歳以上）】

令和2年10月1日現在（単位：人、%）

	第一次産業		第二次産業		第三次産業		総数
	人数	構成比	人数	構成比	人数	構成比	
新庄市	1,520	8.8	4,883	28.3	10,518	60.9	17,274
金山町	471	17.2	975	35.5	1,286	46.8	2,746
最上町	773	18.1	1,418	33.2	2,050	48.0	4,273
舟形町	468	19.1	682	27.9	1,284	52.5	2,444
真室川町	728	19.8	1,091	29.7	1,856	50.5	3,678
大蔵村	335	20.3	486	29.4	818	49.5	1,652
鮭川村	647	29.7	582	26.7	943	43.3	2,180
戸沢村	320	14.7	736	33.9	1,014	46.7	2,173
最上地域	5,262	14.4	10,853	29.8	19,769	54.3	36,420
村山地域	20,376	7.6	68,691	25.8	171,889	64.5	266,494
置賜地域	8,221	7.9	35,564	34.2	57,903	55.7	103,949
庄内地域	12,788	9.5	36,943	27.6	82,393	61.5	134,059
山形県	46,647	8.6	152,051	28.1	331,954	61.4	540,922
全 国	1,962,762	3.4	13,259,479	23.0	40,679,332	70.6	57,643,225

注：総数には分類不能の産業も含むため、各項目の合計と総数は一致しない。

資料：「令和2年国勢調査」

【産業別市町村内総生産額】

令和元年度（単位：百万円、%）

	第一次産業		第二次産業		第三次産業		総生産額	市町村民所得	
	実数	構成比	実数	構成比	実数	構成比		一人当たり	
新庄市	3,438	2.4	30,363	21.4	107,556	75.6	142,192	99,605	2.85
金山町	1,211	10.7	2,691	23.8	7,320	64.8	11,289	10,577	2.03
最上町	2,189	10.6	4,723	22.8	13,658	66.0	20,692	17,553	2.14
舟形町	1,293	9.1	3,746	26.4	9,086	63.9	14,208	10,724	2.09
真室川町	1,514	7.6	3,994	20.0	14,300	71.8	19,925	15,309	2.07
大蔵村	935	10.8	1,238	14.3	6,431	74.3	8,655	6,285	2.04
鮭川村	3,013	22.9	3,189	24.2	6,879	52.3	13,157	9,326	2.33
戸沢村	873	8.3	2,632	25.1	6,923	66.0	10,489	8,358	1.94
最上地域	14,465	6.0	52,576	21.9	172,153	71.5	240,608	177,737	2.46
村山地域	50,809	2.3	616,619	28.2	1,505,082	68.9	2,185,350	1,622,746	3.03
置賜地域	22,727	2.8	322,220	39.3	470,099	57.3	819,863	574,720	2.81
庄内地域	35,395	3.2	387,405	35.5	661,687	60.7	1,090,897	756,276	2.84
山形県	123,396	2.8	1,378,818	31.8	2,809,019	64.8	4,336,714	3,131,480	2.90

注1：第一次産業から第三次産業の数値は輸入品に課される税等を加算控除する前の額であるため、合計は総生産額と一致しない。

2：単位未満端数調整により、各数の計は合計とは一致しない。

資料：「令和元年市町村民経済生産 推計結果（概要版）」

【経済活動別市町村内総生産額：最上地域】

(単位：百万円、%)

項目	実数			対前年増加率		構成比		寄与度	
	29年度	30年度	元年度	30年度	元年度	30年度	元年度	30年度	元年度
(1) 農林水産業	14,622	14,296	14,465	-2.2	1.2	5.9	6.0	-0.1	0.1
① 農業	11,937	11,687	12,076	-2.1	3.3	4.8	5.0	-0.1	0.2
② 林業	2,669	2,595	2,376	-2.8	-8.4	1.1	1.0	-0.0	-0.1
③ 水産業	16	14	13	-16.6	-5.9	0.0	0.0	-0.0	-0.0
(2) 鉱業	451	450	453	-0.3	0.7	0.2	0.2	-0.0	0.0
(3) 製造業	31,982	30,709	32,509	-4.0	5.9	12.7	13.5	-0.5	0.7
(4) 建設業	16,488	20,529	19,614	24.5	-4.5	8.5	8.2	1.7	-0.4
(5) 電気・ガス・水道・廃棄物処理業	10,080	9,868	10,504	-2.1	6.4	4.1	4.4	-0.1	0.3
(6) 卸売・小売業	23,697	23,285	23,099	-1.7	-0.8	9.6	9.6	-0.2	-0.1
(6) 運輸・郵便業	7,083	7,008	7,138	-1.1	1.9	2.9	3.0	-0.0	0.1
(8) 宿泊・飲食サービス業	6,000	5,835	5,292	-2.7	-9.3	2.4	2.2	-0.1	-0.2
(9) 情報通信業	4,462	4,468	4,313	0.1	-3.5	1.8	1.8	0.0	-0.1
(10) 金融・保険業	6,744	6,844	6,926	1.5	1.2	2.8	2.9	0.0	0.0
(11) 不動産業	28,293	27,368	25,812	-3.3	-5.7	11.3	10.7	-0.4	-0.6
(12) 専門・科学技術・業務支援サービス業	8,474	8,542	8,507	0.8	-0.4	3.5	3.5	0.0	-0.0
(13) 公務	26,150	25,886	25,092	-1.0	-3.1	10.7	10.4	-0.1	-0.3
(14) 教育	14,077	13,738	13,778	-2.4	0.3	5.7	5.7	-0.1	0.0
(15) 保健衛生・社会事業	31,023	31,362	31,826	1.1	1.5	13.0	13.2	0.1	0.2
(16) その他のサービス	10,219	10,041	9,866	-1.7	-1.7	4.1	4.1	-0.1	-0.1
(17) 小計	239,844	240,226	239,194	0.2	-0.4	99.2	99.4	0.2	-0.4
(18) 輸入品に課される税・関税	3,955	4,244	4,161	7.3	-2.0	1.8	1.7	0.1	-0.0
(19) (控除)総資本形成に係る消費税	2,308	2,352	2,747	1.9	16.8	1.0	1.1	0.0	0.2
(20) 市町村内総生産額	241,491	242,118	240,608	0.3	-0.6	100.0	100.0	0.3	-0.6
(第一次産業)	14,622	14,296	14,465	-2.2	1.2	5.9	6.0	-0.1	0.1
(第二次産業)	48,921	51,688	52,576	5.7	1.7	21.3	21.9	1.1	0.4
(第三次産業)	176,300	174,242	172,153	-1.2	-1.2	72.0	71.5	-0.9	-0.9

注1：第一次産業～第三次産業は輸入品に課される税等を加算控除する前の額であるため、合計は市町村内総生産に一致しない。

2：実数の0は、単位未満である。

資料：「令和元年度市町村民経済計算」

【経済活動別市町村内総生産構成比の推移】

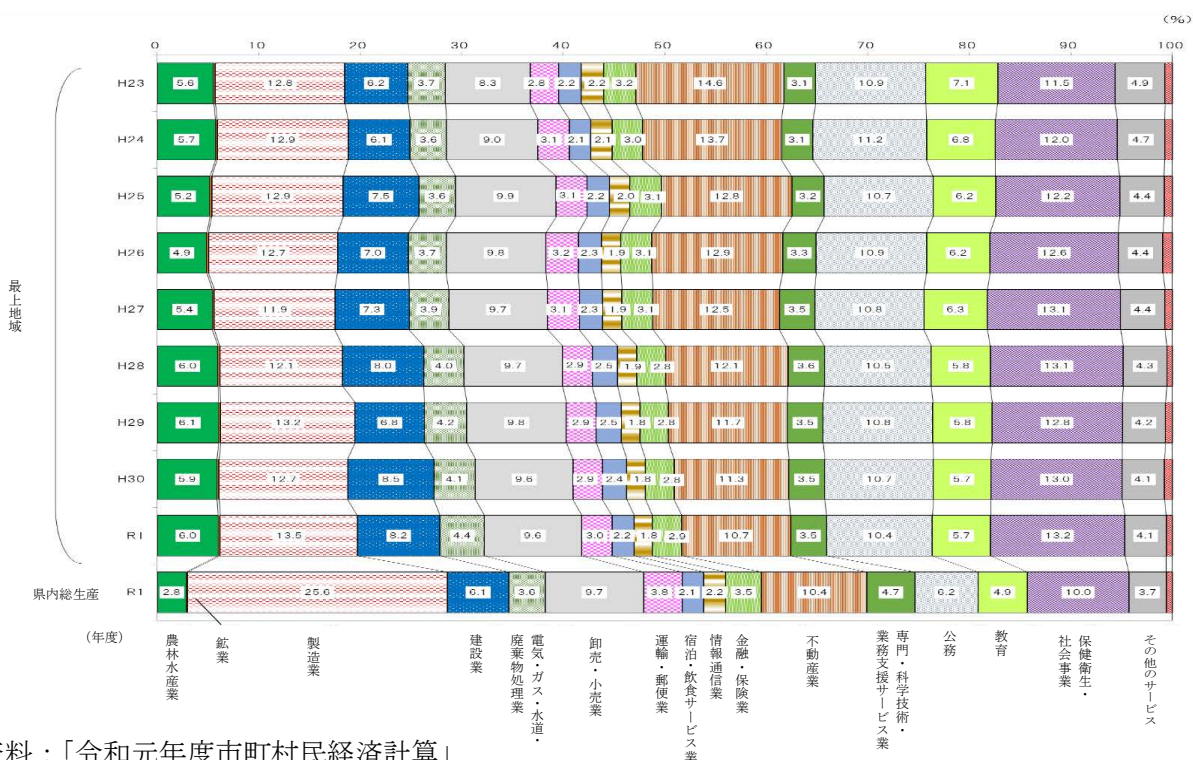

資料：「令和元年度市町村民経済計算」

5. 農 林 業

(1) 農業

① 経営耕地面積（農業経営体）

最上地域には14,656haの経営耕地があり、うち田の面積は13,158haで全体の89.8%を占めている。山形県全体と比較すると田の面積割合が大きく、樹園地の面積割合が小さい。

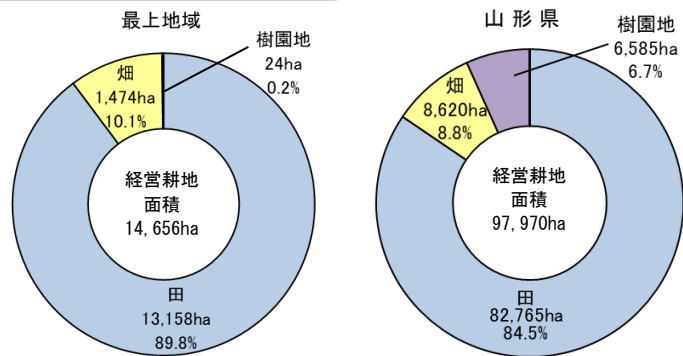

【経営耕地面積の状況】

令和2年2月1日現在（単位：ha、%）

市町村名	経営耕地面積	経営体平均耕地面積			経営体平均耕地面積	総面積に対する耕地割合
		田	畑	樹園地		
新庄市	5,094	4,709	381	4	4.62	22.9
金山町	1,488	1,382	105	1	3.97	9.2
最上町	1,907	1,627	273	7	2.86	5.8
舟形町	1,211	1,136	72	3	3.49	10.2
真室川町	1,648	1,440	201	7	4.19	4.4
大蔵村	860	556	303	1	3.36	4.1
鮭川村	1,271	1,210	59	2	3.38	10.4
戸沢村	1,177	1,096	80	1	3.86	4.5
最上地域	14,656	13,158	1,474	24	3.83	8.1
村山地域	26,236	17,937	3,206	5,092	2.18	10.0
置賜地域	20,506	17,858	1,873	774	3.95	8.2
庄内地域	36,573	33,812	2,066	694	5.36	15.2
山形県	97,970	82,765	8,620	6,585	3.52	10.5

注：単位未満四捨五入のため各数の計と合計は一致しない。

資料：「2020年世界農林業センサス」「山形県統計年鑑（令和2年）」

② 農家戸数

総農家数（令和2年）は4,630戸で、県全体と同様に減少している。販売農家の割合が大きいものの、販売農家数は2015年世界農林業センサス値よりも減少（-770戸）した。

【総農家数の状況】

令和2年2月1日現在（単位：戸、%）

市町村名	項目	総農家数	販売農家		自給的農家	
			割合	割合		
新庄市		1,282	1,053	82.1	229	17.9
金山町		447	367	82.1	80	17.9
最上町		788	662	84.0	126	16.0
舟形町		469	345	73.6	124	26.4
真室川町		494	386	78.1	108	21.9
大蔵村		362	251	69.3	111	30.7
鮭川村		430	379	88.1	51	11.9
戸沢村		358	303	84.6	55	15.4
最上地域		4,630	3,746	80.9	884	19.1
村山地域		18,409	11,501	62.5	6,908	37.5
置賜地域		7,766	5,000	64.4	2,766	35.6
庄内地域		8,823	6,549	74.2	2,274	25.8
山形県		39,628	26,796	67.6	12,832	32.4

注：販売農家は、経営耕地面積が30a以上又は農産物販売金額が50万円以上の農家

資料：「2020年世界農林業センサス」

③ 市町村別新規就農者数

【新規就農者数】 令和3年6月～令和4年5月（単位：人）

市町村名	新規学卒	Uターン	新規参入	合計
新庄市	1	2	4	7
金山町	0	2	1	3
最上町	1	6	2	9
舟形町	1	2	0	3
真室川町	1	0	6	7
大蔵村	0	1	0	1
鮭川村	2	2	3	7
戸沢村	0	2	3	5
最上地域	6	17	19	42
村山地域	12	56	79	147
置賜地域	9	16	42	67
庄内地域	9	48	45	102
山形県	36	137	185	358

資料：最上総合支庁産業経済部農業技術普及課

④ 市町村別農業法人数

【最上地域の農業法人数】 令和4年11月30日現在（単位：法人）

市町村名	農事組合法人	株式会社	有限会社	その他	合計
新庄市	2	10	2	4	18
金山町	4	7	0	0	11
最上町	3	7	2	2	14
舟形町	1	1	2	0	4
真室川町	5	14	2	0	21
大蔵村	4	2	1	0	7
鮭川村	3	5	9	1	18
戸沢村	0	4	1	1	6
最上地域	22	50	19	8	99

資料：最上総合支庁産業経済部農業振興課

⑤ 市町村別エコファーマー認定数

【エコファーマーの認定数】 令和4年3月31日現在（単位：戸）

市町村名	水稲	野菜	大豆	水稲＋大豆	水稲＋大豆＋野菜	水稲＋野菜	大豆＋野菜	花き	その他	総計
新庄市	0	10	0	0	1	1	0	17	2	31
金山町	0	1	0	0	0	0	0	0	0	1
最上町	1	106	0	0	0	0	0	0	0	107
舟形町	0	24	0	0	0	0	0	0	8	32
真室川町	0	0	0	0	0	0	0	1	0	1
大蔵村	0	5	0	0	0	0	0	0	0	5
鮭川村	0	0	0	0	0	0	0	0	0	0
戸沢村	0	6	0	0	0	0	0	0	0	6
最上地域	1	152	0	0	1	1	0	18	10	183
村山地域	380	174	15	8	1	34	9	21	544	1,186
置賜地域	156	69	2	6	3	15	2	9	113	375
庄内地域	1,194	640	2	11	7	265	1	12	234	2,366
山形県	1,731	1,035	19	25	12	315	12	60	901	4,110

資料：山形県農林水産部農業技術環境課

⑥ 農業販売額等

農業販売額等は、米が45.4%（104億円）を占めており、地域の基幹的な作物となっている。次いで野菜、畜産、花きの順となっている。

果実は県全体では、29.7%を占めているものの、最上地域は非常に低い割合となっている。

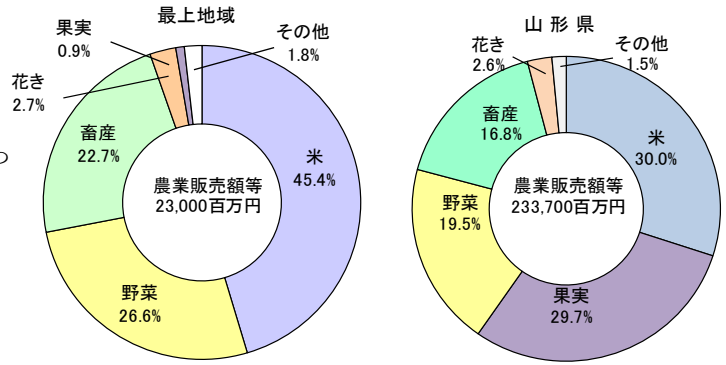

【作目別農業販売額等】

令和3年（単位：百万円）

市町村名	項目 農業計	作目別				
		米	畜産	野菜	花き	果実
新庄市	6,180	3,510	890	1,490	150	40
金山町	2,180	1,080	400	650	20	10
最上町	4,140	1,220	1,690	960	180	40
舟形町	1,510	910	90	440	10	30
真室川町	2,660	1,060	490	1,050	0	50
大蔵村	1,560	520	150	760	70	10
鮭川村	3,370	1,220	1,370	550	180	20
戸沢村	1,400	920	150	210	×	0
最上地域	23,000	1,0440	5,230	6,110	610	200
山形県	233,700	70,100	39,200	45,500	6,000	69,400

注1：単位未満四捨五入のため各数の計と合計が一致しない場合がある。

2：×は秘匿扱い

資料：「生産農業所得統計」、「市町村別農業産出額(推計)」

⑦ 稲作

最上地域の水田作付面積は9,540ha(令和3年 9,811ha)となり、前年と比較して271ha減少した。収穫量は54,300t(令和3年 58,510t)となった。また、令和4年の作況指数は98の「やや不良」となった。1等米比率は93.7%(うるち94.9%、もち75.9%)であり、品種別でみると、主力品種の「はえぬき」が94.0%、「つや姫」が99.6%、「雪若丸」が97.2%となった。

【水稲作付面積と収穫量】

令和4年

市町村名	項目 水田作付面積(ha)	10a当たり 収量(kg)	収穫量(t)	作況指数	1等米比率
新庄市	3,210	574	18,400	-	-
金山町	998	547	5,460	-	-
最上町	1,160	550	6,380	-	-
舟形町	810	591	4,790	-	-
真室川町	988	553	5,460	-	-
大蔵村	466	582	2,710	-	-
鮭川村	1,100	585	6,440	-	-
戸沢村	808	577	4,660	-	-
最上地域	9,540	570	54,300	98	93.7
村山地域	13,890	607	85,209	100	-
置賜地域	12,392	568	72,470	97	-
庄内地域	25,700	595	153,300	99	-
山形県	61,500	594	365,300	99	-

注：単位未満四捨五入のため各数の計と合計は一致しない場合がある。

資料：農林水産省「作物統計調査」※1等米比率は最上総合支庁農業技術普及課（令和5年2月28日）

⑧ 園芸作物

担い手の高齢化や後継者不足のため伸びは鈍化しているが、にら11.9億円、ねぎ6.7億円、アスパラガス6.2億円、きゅうり2.4億円、トマト2.9億円、ミニトマト3.3億円などの産地が形成されている。

【園芸作付面積と販売額】

令和4年（単位：ha、千円）

	きゅうり		にら		トマト		ミニトマト		アスパラガス		ねぎ	
	面積	販売額	面積	販売額	面積	販売額	面積	販売額	面積	販売額	面積	販売額
新庄市	×	×	59.6	354,820	×	×	×	×	6.4	35,726	17.6	197,492
金山町	2.1	22,586	39.8	198,132	0.0	0	0.4	2,914	3.5	1,565	0.4	4,043
最上町	1.4	26,248	13.5	102,276	0.0	0	0.0	0	47.8	463,174	8.6	83,707
舟形町	2.0	36,684	8.5	94,935	0.3	8,600	0.0	0	4.5	65,509	13.6	140,699
真室川町	1.8	28,513	43.0	393,771	0.0	0	1.4	48,674	×	×	9.9	92,387
大蔵村	1.0	22,196	1.1	13,613	6.5	233,157	3.5	186,969	×	×	8.0	77,395
鮭川村	3.7	86,222	1.6	11,709	1.1	37,974	0.4	19,400	8.7	48,327	3.2	34,488
戸沢村	0.5	13,041	3.3	25,032	×	×	1.6	56,983	0.8	910	4.1	38,192
最上地域	12.8	237,929	170.4	1,194,288	8.2	285,219	7.7	327,663	71.8	617,292	65.4	668,403
山形県	329	-	205	-	210	-	-	-	364	-	431	-

注1：単位未満四捨五入のため各数の計と合計は一致しない場合がある。

2：×は秘匿扱い

3：山形県のトマトの作付面積は、トマト及びミニトマトの作付面積を合わせた面積

4：「ねぎ」に「葉ねぎ、その他のねぎ」は含まない。

資料：最上総合支庁産業経済部農業技術普及課、山形県の数値は農林水産省「野菜生産出荷統計(令和3年)」による。

⑨ 畜産

最上地域の乳用牛の農家戸数・飼養頭数はともに減少傾向にある。また、肉用牛においても農家戸数は減少傾向にあるが、法人経営体を中心に規模拡大が図られており、繁殖牛頭数はおおむね維持、肥育牛頭数は増加している。豚の飼養頭数については、近年現状維持で推移しており、鶏飼養についても、採卵鶏及び肉用鶏ともに羽数が維持されている。

【家畜飼養農家戸数・頭数（乳用牛・肉用牛・豚・鶏）】

令和5年2月1日現在

項目 市町村名	乳用牛		肉用牛				豚(肥育豚)		鶏			
	戸数	頭数	繁殖牛		肥育牛		戸数	頭数	採卵鶏		肉用鶏	
			戸数	頭数	戸数	頭数			戸数	羽数	戸数	羽数
新庄市	16	507	62	579	7	82	-	-	3	1,745	×	×
金山町	-	-	12	88	×	×	×	×	×	×	-	-
最上町	×	×	25	649	13	5,431	-	-	×	×	-	-
舟形町	×	×	×	×	×	×	-	-	-	-	×	×
真室川町	×	×	32	521	×	×	-	-	×	×	-	-
大蔵村	×	×	×	×	×	×	×	×	-	-	-	-
鮭川村	-	-	6	118	-	-	×	×	-	-	×	×
戸沢村	-	-	×	×	-	-	×	×	-	-	-	-
最上地域	24	816	142	2,043	25	6,107	×	×	5	2,710	×	×
山形県	200	11,700	411	7,940	170	29,700	74	147,100	12	458,000	15	×

注1：×は秘匿扱い

2：乳用牛と繁殖牛の頭数は成牛と育成牛の計、肥育牛は和牛・交雑種・乳用牛肥育の計

3：肉用牛一貫経営について、戸数は繁殖牛・肥育牛それぞれの戸数に含み、繁殖牛頭数は和牛繁殖牛に、肥育牛頭数は肉用肥育牛に含む。

4：肉用鶏には「やまがた地鶏」を含む。自家採卵等小規模な養鶏農家は計上せず。

資料：最上総合支庁産業経済部農業振興課、山形県の数値は農林水産省「畜産統計」（令和4年）による。

(2) 農業農村整備

最上地域の農地は扇状地や河川背後地に位置することから安定した農業用水を確保するため、山腹水路やトンネル等で長い区間を導水したり、ため池を築堤したりするなど、苦心しながら農業水利施設の整備を行ってきた。昭和50年代以降、新庄盆地や最上盆地など比較的平坦な地域を中心に水田等の生産基盤の整備に取り組み、近年は河川沿線等に展開する農地を対象に、ほ場整備事業を実施している。

① 水田の整備状況

令和2年の最上地域の水田整備率は58.4%で、県平均の77.7%を下回っており、整備を要する農用地が多く賦存する状況である。近年、ほ場整備事業の要望が急速に高まってきており、担い手の確保や農地集積を促進するため整備を推進していく。

【令和5年度 実施予定地区】

新庄市（高壇地区、鶴の子地区、赤坂東地区、赤坂西地区）、舟形町（三光堰西3期地区、桧原地区、沖の原1期地区、沖の原2期地区、紫山向山地区）、真室川町（春木地区、平岡3期地区、真室川北部1期地区、真室川北部2期地区、平枝地区、沼田中村地区、共栄地区、大向上野地区）、大蔵村（烏川赤松地区、熊高地区、白須賀地区、清水堰地区、作の巻地区）、戸沢村（戸沢地区）

【水田の整備状況】

	要整備面積	整備済面積	整備率
最上地域	15,421	9,010	58.4
村山地域	20,665	15,697	76.0
置賜地域	19,579	14,164	72.3
庄内地域	36,580	32,813	89.7
山形県	92,245	71,684	77.7

資料：山形県農林水産部農村計画課

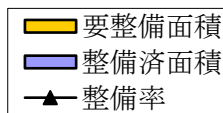

令和2年3月31日現在（単位：ha、%）

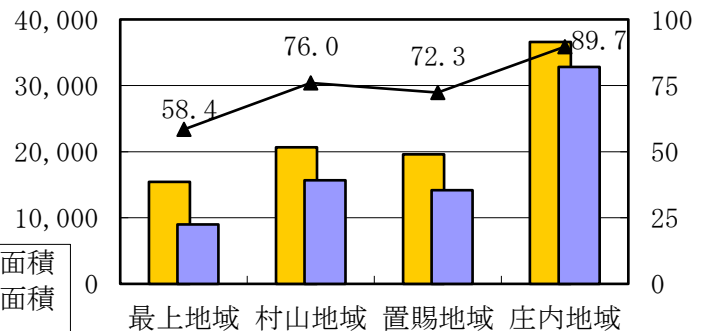

② 最上地域における水田の畑地化対策の実施状況（ハード事業）

水田における畑作物の本作化や、地域特性に適合した水田の有効利用に重点的に取り組むため、畑作物に不可欠な排水対策（暗渠排水、補助暗渠、客土等）や地下かんがい等の生産条件を整備しており、にら、ねぎ、アスパラガス、たらの芽等の高収益作物栽培に大きな効果を発揮している。

【令和5年度 実施予定地区】

県営：新庄市（高壇地区）、大蔵村（熊高地区）、戸沢村（戸沢地区）

【畑地化面積の推移】

（単位：ha）

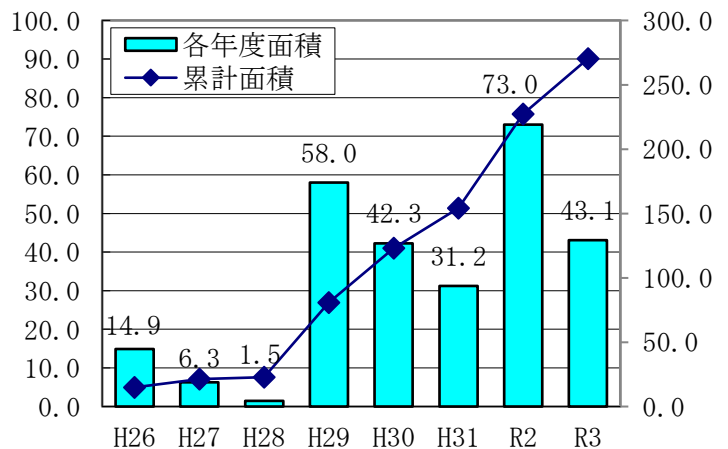

資料：山形県農林水産部農村整備課

③ 農業集落排水施設の整備状況

最上地域ではこれまで18地区の農業集落排水事業が完了しており、令和3年度までの接続率88.2%となっている。

【農業集落排水施設の整備状況】

	対象人口	接続人口	整備率
最上地域	9,031	7,963	88.2
村山地域	14,029	13,248	94.4
置賜地域	10,461	9,879	94.4
庄内地域	37,917	35,475	93.6
山形県	71,438	66,565	93.2

資料：山形県農林水産部農村整備課

令和4年3月31日現在（単位：人、%）

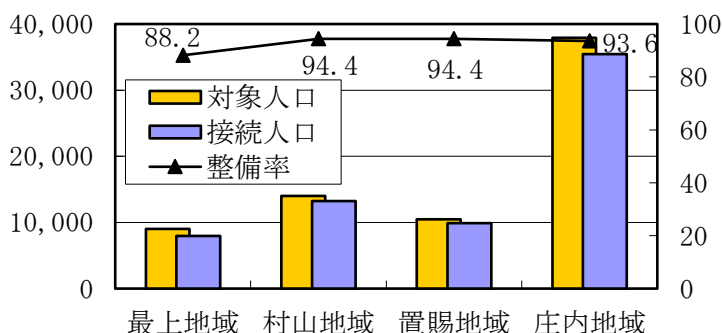

④ 多面的機能支払交付金の取組み

農業・農村の持つ多面的機能を支える地域の共同活動や地域資源（農地、水路、農道等）の質的向上を図る共同活動を支援する制度であり、管内の全市町村において実施されている。事業の名称や支援内容に変遷はあるものの、平成19年度から継続して実施されている取組みであり、担い手に集中する水路や農道等の維持管理の負担を軽減するものである。

ア 農地維持支払：多面的機能を支える共同活動を支援

農業者等で構成される活動組織による、草刈りや泥上げ、農道の路面維持など地域資源の基礎的保全活動が対象となる。

イ 資源向上支払：地域資源の質的向上を図る共同活動や施設の長寿命化のための活動を支援

農業者と地域住民（非農家）で構成される活動組織による、水路や農道等の軽微な補修やビオトープづくりなど農村環境保全活動、施設の長寿命化などが対象となる。

【令和4年度実績見込み】

（単位：ha、%）

	農振農用地面積 A	農地維持支払			資源向上支払（共同）			資源向上支払（長寿命化）		
		活動組織数	対象農用地面積 B	カバー率 B/A	活動組織数	対象農用地面積 C	カバー率 C/A	活動組織数	対象農用地面積 D	カバー率 D/A
最上地域	17,514	158	11,391	65.0	118	9,092	51.9	88	7,104	40.6
村山地域	34,666	207	20,072	57.9	116	12,626	36.4	136	11,460	33.1
置賜地域	24,475	175	17,387	71.0	123	11,659	47.6	160	10,610	43.4
庄内地域	43,166	287	35,561	82.4	246	33,271	77.1	145	18,669	43.2
山形県	119,820	827	84,412	70.4	603	66,648	55.6	529	47,843	39.9

資料：山形県農林水産部農村計画課

⑤ 中山間地域等直接支払制度の取組み

農業生産条件が不利な中山間地域において、耕作放棄地の発生防止や地下水涵養等の多面的機能の確保を目的とし、交付金を付与し地域の農業生産活動が維持・継続されるよう支援する制度である。管内では、制度が創設された平成12年度から全町村において取り組まれており、新庄市は平成13年度から取組みを始め、以降全市町村において継続して実施されている。

【令和3年度実績】

（単位：件、ha）

	協定締結数	交付面積
最上地域	139	2,312
村山地域	158	1,979
置賜地域	66	1,310
庄内地域	123	3,271
山形県	486	8,872

資料：山形県農林水産部農村計画課

(3) 森林・林業

① 最上地域の森林資源の現況

最上地域の森林面積は144千ha、区域面積の79.8%（県72.0%）を占めている。民有林と国有林の内訳を見ると、民有林が37千haで25.7%（県47.2%）、国有林が107千haで74.3%（県52.8%）であり、最上地域は国有林の占める割合が高い地域である。また、人工林率の高い地域で、特に民有林では58.4%と県平均の39.5%を大きく上回っている。

森林の蓄積は24,800千m³（民有林10,007千m³、国有林14,793千m³）で、他地域に比較して高齢級の森林の割合が高いことなどから県内の丸太生産量の約3割が生産されるなど、林業・木材産業が盛んな地域である。

【森林資源】

令和4年3月31日現在

市町村名	総面積 (ha)	森林面積内訳			民有林率 (%) ①/②	民有林人工 林面積 (ha) ③	民有林 人工林率 (%) ③/①	森林蓄積（国+民）		
		国有林 (ha)	民有林 (ha) ①	計 (ha) ②				針葉樹 (千m ³)	広葉樹 (千m ³)	計 (千m ³)
新庄市	22,285	8,010	4,818	12,828	37.6	2,176	45.2	1,151	903	2,054
金山町	16,167	6,956	5,726	12,682	45.1	3,398	59.4	1,831	903	2,734
最上町	33,037	22,278	5,636	27,914	20.2	3,653	64.8	2,874	1,605	4,479
舟形町	11,904	4,934	3,638	8,573	42.4	1,583	43.5	874	639	1,513
真室川町	37,422	26,431	6,621	33,052	20.0	4,711	71.1	3,832	2,528	6,360
大蔵村	21,163	15,275	3,082	18,357	16.8	1,641	53.2	929	1,463	2,392
鮭川村	12,214	4,984	3,243	8,226	39.4	1,648	50.8	1,079	508	1,587
戸沢村	26,131	18,082	4,162	22,243	18.7	2,753	66.2	2,172	1,509	3,681
最上地域(A)	180,323	106,948	36,926	143,874	25.7	21,564	58.4	14,742	10,058	24,800
村山地域	261,940	77,945	95,166	173,110	55.0	33,168	34.9	16,146	12,527	28,673
置賜地域	249,524	77,108	114,779	191,887	59.8	32,447	28.3	15,380	13,342	28,722
庄内地域	240,527	92,667	69,551	162,216	42.9	37,517	53.9	18,073	11,905	29,978
山形県(B)	932,315	354,668	316,422	671,090	47.2	124,696	39.5	64,341	47,832	112,173
(A)/(B) (%)	19.3	30.2	11.7	21.4	-	17.3	-	22.9	21.0	22.1

注1：単位未満四捨五入のため各数の計と合計は一致しない場合がある。

2：総面積は国土地理院「全国都道府県市区町村別面積調」

資料：「令和3年度山形県林業統計」

② 木材生産の現況

最上地域の民有林・国有林を合わせた素材生産量は、152千m³/年で主伐と間伐の割合は6：4となっている。

【素材生産量】

令和3年（単位：m³）

	新庄市	金山町	最上町	舟形町	真室川町	大蔵村	鮭川村	戸沢村	最上地域	山形県
主伐	23,133	4,241	21,444	740	23,449	5,941	7,589	6,728	93,265	
間伐	4,155	11,147	18,816	2,417	17,383	0	2,196	3,374	59,488	
計	27,288	15,388	40,260	3,157	40,832	5,941	9785	10,102	152,753	527千m ³

注：単位未満四捨五入のため各数の計と合計は一致しない場合がある。

資料：最上総合支庁産業経済部森林整備課

③ 特用林産物の生産

最上地域はきのこ類の県内最大の産地であり令和3年次の生産量は県内の62.6%を占めている。生産は最上地域一円で行われ、なめこ、えのきたけ、しいたけ、ぶなしめじの生産量が多く、県内生産量に占める割合は、えのきたけ91.5%、ぶなしめじ68.1%、しいたけ（菌床）65.4%となっている。山菜類の生産も活発で、わらび、うるい、たらのめの生産量が多く県内生産量に占める割合は、たらのめ61.3%、うるい57.1%となっている。きのこ類、山菜類ともに生産量はやや減少傾向で推移している。

【特用林産物生産量（きのこ類）】

令和3年（単位：t）

	生しいたけ		なめこ		えのきたけ	ぶなしめじ	まいたけ	やまぶしたけ	その他きのこ	計
	原木	菌床	原木	菌床						
新 庄 市	0.4	11.4	0.1	43.4	0.0	0.0	0.0	0.0	2.0	57.3
金 山 町	0.0	0.0	0.1	0.0	0.0	0.0	0.0	0.0	0.0	0.1
最 上 町	1.2	154.5	0.3	2.3	0.0	0.0	122.6	0.0	0.4	281.4
舟 形 町	0.0	0.0	0.0	0.0	0.0	0.0	0.0	0.0	0.0	0.0
真 室 川 町	0.0	5.0	7.6	2.8	0.0	0.0	0.6	0.0	0.1	16.1
大 蔵 村	1.8	125.9	0.0	0.0	0.0	0.0	0.0	0.0	0.0	127.7
鮭 川 村	0.6	420.1	0.4	2,136.5	1,232.8	691.6	91.7	23.5	38.7	4,637.8
戸 沢 村	1.5	52.2	0.4	45.0	0.0	0.0	0.0	0.0	0.6	99.6
最上地域(A)	5.5	769.0	9.0	2,230.0	1,232.8	691.6	214.9	23.5	41.7	5,220.0
村 山 地 域	3.2	0.8	7.5	13.0	114.2	163.6	1.0	0.0	18.7	322.1
置 賜 地 域	3.5	11.7	1.3	173.1	0.0	0.0	19.1	0.0	5.5	214.3
庄 内 地 域	25.8	395.0	4.1	1,967.4	0.0	160.8	1.9	0.0	21.3	2,577.3
山 形 県 (B)	38.1	1,176.5	21.9	4,338.4	1,347.0	1,016.0	236.9	23.5	87.3	8,333.7
(A)/(B)%	14.4	65.4	41.1	51.4	91.5	68.1	90.7	100.0	47.8	62.6

【特用林産物生産量（山菜類）】

令和3年（単位：t）

	わらび	ぜんまい	ふ き	う ど	たらのめ	ふきのとう	うるい	その他山菜	計
新 庄 市	0.0	0.0	0.3	0.0	7.2	0.2	22.3	0.3	30.3
金 山 町	7.8	0.0	0.1	0.0	1.4	0.0	0.9	0.0	10.1
最 上 町	17.4	0.5	1.5	0.0	3.8	0.2	6.5	1.3	31.1
舟 形 町	0.9	0.0	0.7	0.0	0.5	0.3	0.9	1.2	4.4
真 室 川 町	8.4	0.0	0.8	1.7	2.3	0.7	11.9	1.7	27.4
大 蔵 村	2.6	0.0	0.0	0.0	4.8	0.1	0.0	0.3	7.8
鮭 川 村	20.6	0.0	3.9	0.0	0.3	2.2	0.0	0.5	27.5
戸 沢 村	3.7	0.0	2.0	0.0	1.0	0.0	0.0	0.0	6.6
最上地域(A)	61.3	0.5	9.3	1.7	21.2	3.7	42.4	5.2	145.3
村 山 地 域	23.3	0.1	1.3	1.2	8.8	0.2	2.6	34.0	71.4
置 賜 地 域	52.2	0.2	4.8	2.8	1.8	0.3	1.8	7.6	71.5
庄 内 地 域	56.4	0.5	3.7	5.6	2.8	3.3	27.4	212.2	311.7
山 形 県 (B)	193.2	1.2	19.0	11.2	34.6	7.4	74.2	259.0	599.8
(A)/(B)%	31.7	41.7	48.9	15.2	61.3	50.0	57.1	2.0	24.2

注：単位未満四捨五入のため各数の計と合計は一致しない場合がある。

資料：「令和3年次山形県特用林産物生産統計調査」

6. 商 工 業

(1) 商業

「平成28年山形県の商業（卸売業、小売業）」による最上地域の商業は、商店数1,019店（対平成24年比：-6.7%）、従業者5,351人（同：-0.6%）、年間商品販売額113,075百万円（同：+19.2%）となっており、商店数、従業者数は減少したものの、年間商品販売額は増加に転じた。

商店数は県全体の7.0%を占めるが、年間商品販売額は4.4%に止まっている。

最上地域の買い物動向を「平成30年度山形県買物動向調査」で見ると、地域の拠点都市である新庄市が他町村を一次商圈（購買依存率30%以上）として抱えている。特に、最上町、舟形町、真室川町を除く町村からの購買依存率は60%以上となっている。

既存の商店街では、郊外型大規模小売店舗の進出、後継者不足、インターネットでの買物の増加等の影響から、空洞化が深刻となっている。さらに、新型コロナウイルス感染症の影響により、来街者の減少・消費の落ち込みが懸念される。一方、空きビルを活用した多機能複合型の取組みや、古民家をリノベーションしたカフェの取組みなど、新しい芽も生まれている。

このような状況の中、中心市街地活性化のため、新庄市では、商業地域空き店舗等出店支援事業による起業に向けた支援による空き店舗対策を実施している。

【地域別構成比】

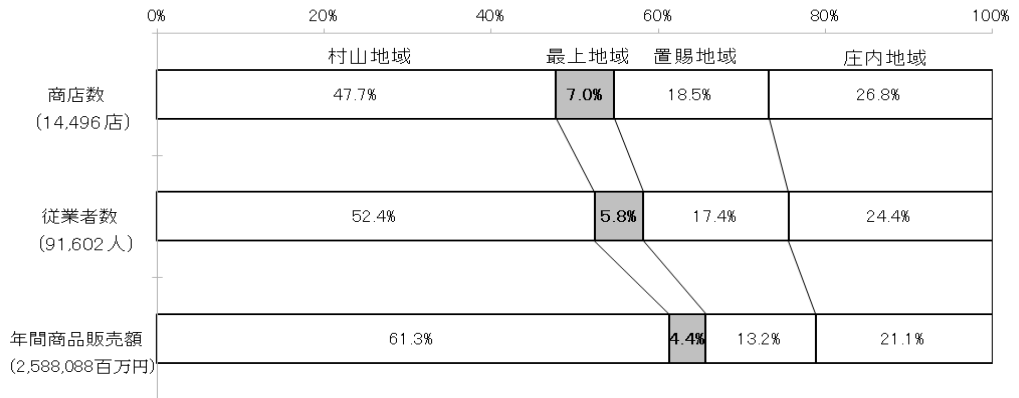

【商 店 数】

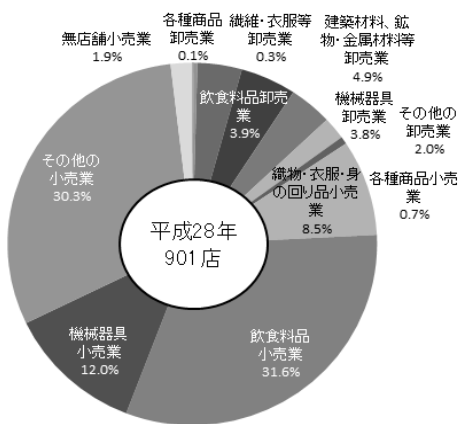

【年間商店販売額】

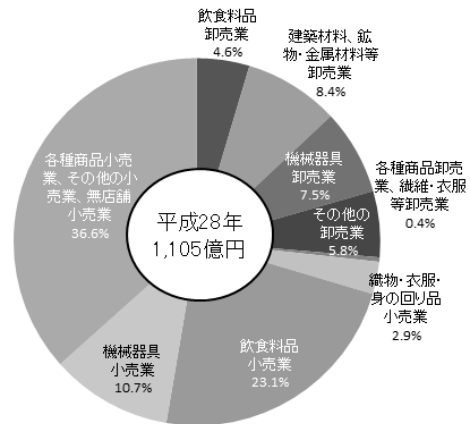

注：「最上地域の産業分類別商店数・年間商品販売額」は「産業格付編」の数値であるため、次の「市町村ごとの商業概況」とは一致しない。

資料：「平成28年山形県の商業（卸売業、小売業）」

【市町村ごとの商業概況】

平成 28 年 6 月 1 日現在

	新庄市	金山町	最上町	舟形町	真室川町	大蔵村	鮭川村	戸沢村	最上地域	村山地域	置賜地域	庄内地域	県計	
商店数(店)	593	74	93	41	94	45	33	46	1,019	6,916	2,678	3,883	14,496	
従業者数(人)	3,676	255	399	181	431	156	113	140	5,351	47,991	15,898	22,362	91,602	
年間商品販売額(百万円)	87,721	3,559	6,744	2,816	6,864	1,518	1,783	2,068	113,075	1,585,805	341,941	547,266	2,588,088	
卸売業	商店数(店)	122	5	11	6	7	4	-	4	159	1,670	479	845	3,153
	従業者数(人)	665	17	30	32	30	6	-	7	787	14,532	3,346	5,670	24,335
	年間商品販売額(百万円)	27,506	747	347	659	865	60	-	134	30,321	971,940	127,493	260,403	1,390,159
	1商店当たり従業者数(人)	5.5	3.4	2.7	5.3	4.3	1.5	-	1.8	4.9	8.7	7.0	6.7	7.7
	1商店当たり年間商品販売額等(百万円)	225.5	149.6	31.6	109.8	123.6	15.2	-	33.5	190.7	582.0	266.2	308.2	440.9
小売業	商店数(店)	471	69	82	35	87	41	33	42	860	5,246	2,199	3,038	11,343
	従業者数(人)	3,011	238	369	149	401	150	113	133	4,564	33,459	12,552	16,692	67,267
	年間商品販売額(百万円)	60,214	2,811	6,396	2,157	5,999	1,457	1,783	1,933	82,753	613,864	214,448	286,862	1,197,928
	1商店当たり従業者数(人)	6.4	3.4	4.5	4.3	4.6	3.7	3.4	3.2	5.3	6.4	5.7	5.5	5.9
	1商店当たり年間商品販売額等(百万円)	127.8	40.7	78.0	61.6	69.0	35.5	54.0	46.0	96.2	117.0	97.5	94.4	105.6

注：下記資料内「全数編」の数値

1 商店当たりの数値は、万円単位により求めた数値である。

資料：「平成28年山形県の商業（卸売業、小売業）」

(2) 工業

2020年工業統計調査（従業者4人以上）による最上地域の製造業は、事業所数172件（対前年比：10件減）、従業者数5,772人（同：-29人）となっており、製造品出荷額等は910.0億円で前年に比べ0.8%増加した。最上地域の事業所数が県全体に占める割合は7.4%であるが、製造品出荷額等の占める割合は3.2%となっており、これは1事業所当たりの製造品出荷額等が低いことを示している。1事業所当たりの製造品出荷額等は、県の12.2億円に対し、最上地域は5.3億円となっている。

産業中分類別の製造品出荷額等の構成比を見ると、電子30.3%（前年度から+3.8ポイント）で首位は変わらず、輸送10.4%（同：-0.9ポイント）、金属10.2%（同：+0.4ポイント）と続いている。最上地域の特色として、皮革の製造品出荷額等の割合が5.1%と高くなっている。

最上地域には令和4年4月1日現在5か所の工業団地があり、69企業が立地している。拠点となっている新庄中核工業団地（福田）の立地率（分譲済面積/工業用地面積）は94.9%となっている。

【市町村別工業の概況】（事業所数・従業者数は令和2年6月1日現在、製造品出荷額等は令和元年の1年間の状況）

	新庄市	金山町	最上町	舟形町	真室川町	大蔵村	鮭川村	戸沢村	最上地域	村山地域	置賜地域	庄内地域	県計
事業所数	98	11	16	7	15	4	7	14	172	1,014	629	524	2,339
従業者数 (人)	3,783	461	466	282	376	42	168	194	5,772	45,200	25,073	22,362	98,407
製造品出荷 額等(億円)	647.3	33.5	56.6	47.4	61.0	3.9	46.0	14.4	910.0	12,220.4	8,538.9	6,787.1	28,456.3
現金給与 総額(百万円)	12,420	1,039	1,024	1,074	1,181	112	629	484	17,964	175,384	100,942	90,910	385,200
一事業所 当たり	従業者数 (人)	38.6	41.9	29.1	40.3	25.1	10.5	24.0	33.6	44.6	39.9	42.7	42.1
	製造品出荷 額等 (百万円)	660.5	304.2	353.5	676.6	406.9	96.9	657.4	529.0	1,205.2	1,357.5	1,295.2	1,216.6
従業員一人 当たりの現金 給与総額(万円)	328.3	225.4	219.8	381.0	314.0	267.0	374.5	249.3	311.2	388.0	402.6	406.5	391.4

注1：従業者4人以上の事業所

2：1事業所当たりの従業者数及び製造出荷額等はそれぞれの総数を事業所数で除したもの

3：給与総額は、平成30年の1年間の状況

資料：「2020年工業統計調査」

【地域別構成比】（製造品出荷額等は令和元年の1年間の状況、事業所数・従業者数は令和2年6月1日現在）

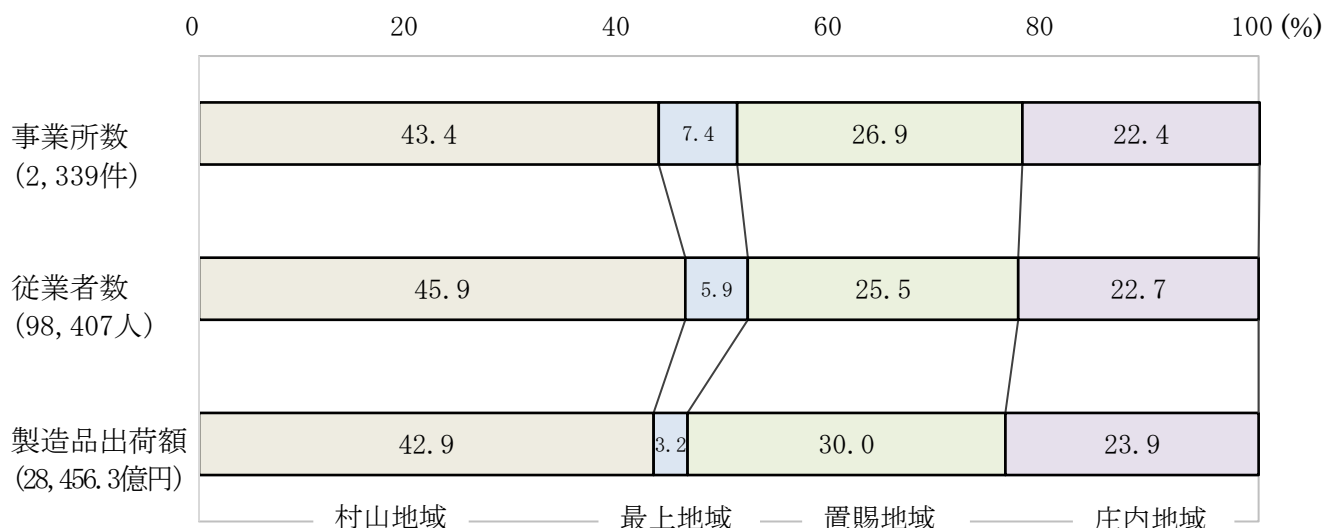

【地域別産業中分類別の製造品出荷額等の構成】

令和元年の1年間の状況

最上地域

(910 億円)

(%)

電子 30.3	輸送 10.4	金属 10.2	繊維 7.9	木材 7.5	皮革 5.1	プラ 4.9	土石 4.4	その他 19.3
------------	------------	------------	-----------	-----------	-----------	-----------	-----------	-------------

山形県

(2兆8,456億円)

(%)

電子 17.6	情報 11.5	食料 11.5	化学 9.4	生産用 8.6	その他 6.6	輸送 4.4	土石 3.8	その他 26.6
------------	------------	------------	-----------	------------	------------	-----------	-----------	-------------

注：上位8位まで表示

資料：「2020年工業統計調査」

【最上地区各市町村製品出荷額等1位～3位】

新庄市		金山町		最上町		真室川町	
電子	2,368,845	電子	218,265	食料	133,826	繊維	99,082
金属	735,220	-	-	繊維	52,549	-	-
繊維	512,765	-	-	-	-	-	-
戸沢村							
繊維	20,036						
-	-						
-	-						

注：公表市町村のみ 調査票に数値の記載がない場合は「-」を記載

資料：「2020年工業統計調査」

【最上地域の工業団地の概況】

令和4年4月1日現在

工業団地名	所在地	面積 (ha)		立地企業数(企業)
		総面積	工業用地面積	
新庄中核工業団地	新庄市福田	207.0	102.2	55
横根山工業団地	新庄市横根山	21.5	12.1	9
万騎の原工業団地	最上町	5.1	5.1	3
舟形工業団地	舟形町	8.3	8.2	1
真室川町工業団地	真室川町	3.6	3.4	1
合計		245.5	131.0	69

資料：最上総合支庁産業経済部地域産業経済課

7. 観 光

最上地域は、四方を鳥海山や月山、神室連峰などに囲まれ深い原生林が多く残り、エリアの中央を最上川が流れている。最上峡の絶景を満喫する「最上川舟下り」やユネスコ無形文化遺産登録の「新庄まつり」が全国的にも有名であるほか、肘折・瀬見・赤倉などの伝統ある温泉、幻想の森や小杉の大杉などの巨木、義経や芭蕉ゆかりの名所・旧跡、山菜・きのこ・そば・伝承野菜に代表される美食など、驚きに溢れたスポットが豊富な地域である。

観光者の入込み状況の推移をみると、平成12年度に山形新幹線新庄延伸の効果で急激に伸びた後、ほぼ横ばいで推移してきたが、東日本大震災の影響により平成22年度から平成23年度にかけて大幅に減少した。その後、国をあげた東北全体での誘客対策、山形デスティネーションキャンペーンや「山形日和。」観光キャンペーンの展開などにより回復傾向となっていたが、新型コロナウイルス感染症による外出の抑制、インバウンド需要の消失等により、令和2年度は大きく減少し、令和3年度は前年度に比べ若干増加したものの、コロナ禍前の水準には戻っていない。

【最上地域の観光者数】

令和3年度（単位：百人）

類 型	最上地域		村山地域	置賜地域	庄内地域	県合計
		前年度比(%)				
山 岳	237	8.2	2,102	585	1,959	4,883
温 泉	4,528	11.7	36,350	5,883	16,277	63,038
スキー場	551	7.6	5,846	828	718	7,943
海水浴場	-	-	-	-	3,968	3,968
名所・旧跡	1,609	20.2	14,908	13,569	11,503	41,589
観光道路等	-	-	7,895	-	1,006	8,901
道の駅	492	23.3	23,191	26,752	19,073	69,508
その他	8,832	3.2	44,627	14,731	32,569	100,759
計	16,249	7.8	134,919	62,348	87,073	300,589

注：数値は延数

資料：「山形県観光者数調査」

【最上地域の観光者数の推移】

【最上地域主要温泉地ごとの宿泊施設数及び収容人員】

令和5年3月現在

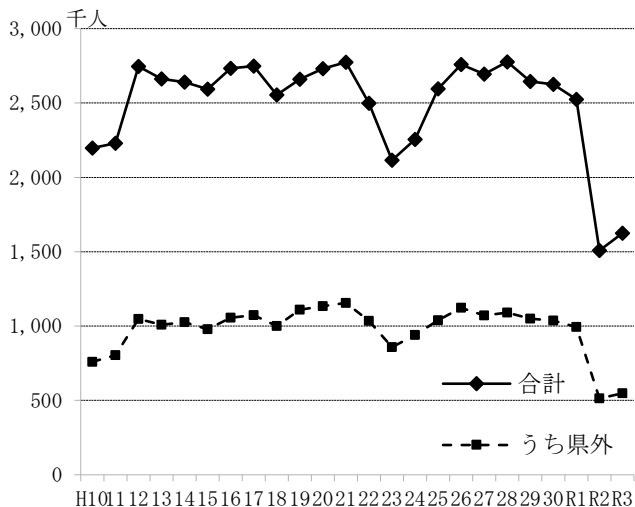

	宿泊施設数(施設)	収容人数(人)
赤倉	11	549
瀬見	7	636
大堀	1	55
真室川	1	129
新真室川	1	21
草薙	2	89
羽根沢	4	288
肘折	21	1,281
黄金	1	46
計	49	3,094

資料：「旅館業台帳」

【主たる観光地別観光者数（延数）】

（単位：百人）

		平成 29 年度		平成 30 年度		令和元年度		令和 2 年度		令和 3 年度	
		総数	うち 県外	総数	うち 県外	総数	うち 県外	総数	うち 県外	総数	うち 県外
山岳	神室山	300	143	271	138	286	140	219	82	231	90
	加無山	25	12	12	6	24	12	0	0	6	3
	計	325	155	283	144	310	152	219	82	237	93
温泉	瀬見(最上町)	758	453	786	472	848	508	424	255	533	321
	赤倉(〃)	428	256	457	275	321	194	141	85	160	97
	肘折(大蔵村)	795	199	762	190	725	180	432	102	511	120
	羽根沢(鮭川村)	85	28	103	26	142	47	97	15	128	14
	その他	3,782	927	4,299	1,166	4,366	1,256	2,444	745	3,196	948
	計	5,848	1,863	6,407	2,129	6,402	2,185	3,538	1,202	4,528	1,500
スキー場 観光地	計	578	240	630	251	254	108	512	199	551	211
名所・ 旧跡	最上公園(新庄市)	5,641	2,024	4,945	1,780	4,945	1,780	881	179	1,026	232
	最上川舟下り(戸沢村)	904	763	844	745	742	651	206	156	309	171
	その他	461	201	450	208	407	187	252	83	274	92
	計	7,006	2,988	6,239	2,733	6,094	2,618	1,339	418	1,609	495
その他	川の駅やな茶 「もがみ」	3,415	2,050	3,158	1,896	2,993	1,798	2,380	1,429	2,296	1,377
	高麗館道の駅 とざわ(戸沢村)	444	354	570	455	552	441	399	320	492	306
	その他	8,821	2,851	8,969	2,760	8,633	2,625	6,693	1,478	6,536	1,505
	計	12,680	5,255	12,697	5,111	12,178	4,864	9,472	3,227	9,324	3,188
最上地域	26,437	10,501	26,256	10,368	25,238	9,927	15,080	5,128	16,249	5,487	
村山地域	218,597	-	215,601	-	206,051	-	121,521	-	134,919	-	
置賜地域	73,267	-	89,905	-	91,865	-	58,057	-	62,348	-	
庄内地域	132,923	-	133,312	-	129,963	-	80,454	-	87,073	-	
山形県	451,224	197,156	465,074	202,099	453,117	197,105	275,112	110,493	300,589	116,699	

資料：「山形県観光者調査」

【外国人旅行者受入実績】

1月～12月（単位：人）

	令和元年		令和 2 年		令和 3 年	
	最上地域	県全体	最上地域	県全体	最上地域	県全体
台湾	14,804	209,144	4,909	66,525	24	1,381
韓国	530	9,824	23	1,579	2	588
香港	1,612	19,016	842	10,868	4	102
中国	321	17,998	78	6,456	22	3,100
アメリカ	140	11,303	39	1,721	16	1,910
オーストラリア	88	6,851	12	1,789	6	278
タイ	590	17,662	143	9,118	1	310
シンガポール	120	6,287	57	1,622	0	178
マレーシア	175	3,426	59	1,426	3	97
その他	1,584	51,010	674	10,157	93	8,989
合計	19,964	388,928	6,836	125,930	171	17,083

注：国別内訳は調査票を回収した宿泊者数と立寄者数の合計で、県全体の合計は調査票未回収分について推計しているため一致しない。

資料：「山形県外国人旅行者県内受入実績調査」

8. 県 税

最上総合支庁では、県税 15 税目のうち、個人県民税、法人県民税、法人事業税、軽油引取税、自動車税種別割など 11 税目を所管している。

令和 3 年度の全県における現年課税分の県税調定額は 1,167 億 99 百万円、対前年度比 5.4 ポイント増加した。構成比は、総合支庁所管分 75.7%、本庁所管分 24.3%となった。収入済額は、1,165 億 16 百万円で、収入率は前年度より 0.6 ポイント増加し 99.8%となった。

最上総合支庁の調定税目ごとの割合をみると、個人県民税が約 43.5%と最も高く、次いで自動車税種別割、法人事業税、軽油引取税の順となっている。

他の総合支庁と比較すると、個人県民税及び自動車税種別割の占める割合が高く、法人事業税の割合が低くなっている。

【県税の調停状況（令和 3 年度現年課税分）】

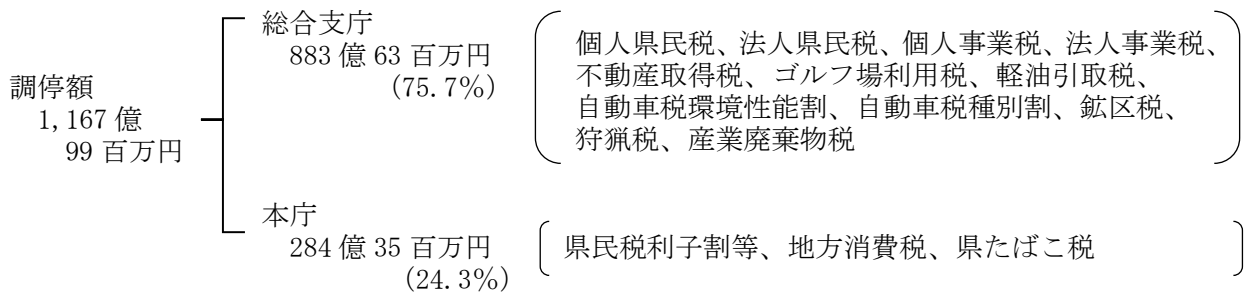

【総合支庁調定額の税目割合（令和 3 年度現年課税分）】

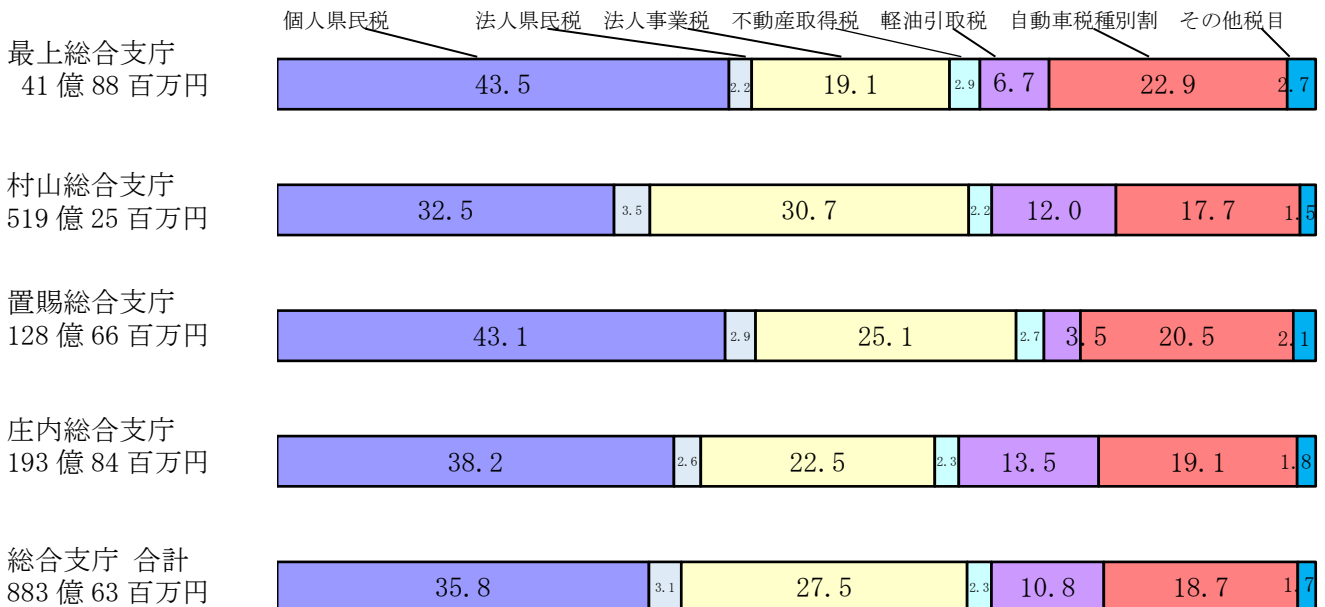

資料：「令和 3 年度税務統計年報」

最上総合支庁の令和 3 年度現年課税分の調定額は、対前年度比 1.4 ポイント増加し 41 億 88 百万円で、県全体に占める割合は 3.6%である。収入率は 99.6%で対前年度比 1.4 ポイント増加し、41 億 73 百万円となった。

主な税目の調定額の対前年度比は、個人県民税が 98.1%、法人県民税が 94.0%、法人事業税が 124.4%、不動産取得税が 80.3%、軽油引取税が 94.2%、自動車税種別割が 98.8%となっている。

注：各項目で四捨五入を行っているため、合計が一致しない場合がある。

令和3年度県税調定収入状況（全県との比較）

（単位：千円・％）

	最上総合支庁						山形県					
	調定			収入			調定			収入		
	金額(A)	伸長率	全県分に占める割合(A)/(B)	金額	本年度	前年度	金額(B)	伸長率	金額	本年度	前年度	収入率
個人県民税	1,821,561	98.1	5.5	1,810,563	99.4	99.2	33,248,709	100.1	33,013,873	99.3	99.3	
法人県民税	91,673	94.0	3.3	91,459	99.8	93.2	2,761,790	93.9	2,756,818	99.8	98.5	
個人事業税	80,722	103.8	6.7	80,335	99.5	99.7	1,207,562	110.5	1,201,506	99.5	99.5	
法人事業税	798,277	124.4	3.3	798,187	99.9	92.4	24,320,704	117.5	24,312,488	99.9	97.5	
不動産取得税	121,988	80.3	5.9	119,999	98.4	100.0	2,073,980	97.4	2,061,863	99.4	98.7	
ゴルフ場利用税	14,569	92.7	11.7	14,569	100.0	86.1	124,496	113.1	124,496	100.0	98.0	
軽油引取税	279,064	94.2	2.9	279,064	100.0	100.0	9,549,507	103.7	9,549,507	100.0	100.0	
自動車税環境性能割							742,689	98.2	742,689	100.0	100.0	
自動車税種別割	960,897	98.8	6.1	959,473	99.9	99.9	15,766,994	99.2	15,750,632	99.9	99.9	
鉞区税	422	100.0	18.4	422	100.0	100.0	2,289	100.0	2,289	100.0	100.0	
狩猟税	132	47.8	3.0	132	100.0	100.0	4,436	97.6	4,436	100.0	100.0	
産業廃棄物税	18,560	105.5	10.5	18,560	100.0	100.0	177,324	119.4	177,324	100.0	100.0	
県民税利子割							137,838	69.8	137,838	100.0	100.0	
地方消費税							25,555,678	109.3	25,555,678	100.0	100.0	
県たばこ税							1,123,704	107.3	1,123,704	100.0	100.0	
自動車税（旧法）	59	28.1	6.3	59	100.0	100.0	930	20.3	930	100.0	95.5	
現年分計	4,187,922	101.4	3.6	4,172,821	99.6	98.2	116,798,629	105.4	116,516,071	99.8	99.2	
滞納繰越分計	115,103	159.8	8.5	71,198	61.9	26.4	1,355,686	114.0	556,677	41.1	28.7	
合計	4,303,025	102.4	3.6	4,244,019	98.6	97.0	118,154,315	105.5	117,072,747	99.1	98.5	

注1：県民税利子割・地方消費税・県たばこ税は山形県総務部税政課、自動車税環境性能割は村山総合支庁及び庄内総合支庁が所管。
 注2：各項目で四捨五入を行っているため、合計が一致しない場合がある。

9. 保健・医療・福祉

(1) 保健・医療の現状

① 人口動態（自然動態）

【最上地域の人口動態】

令和3年（単位：人、％）

	出生		死亡		死産						婚姻		離婚	
	実数	率	実数	率	自然		人工		実数	率	実数	率		
					実数	率	実数	率						
新庄市	178	5.3	576	17.0	4	22.0	2	11.0	2	11.0	117	3.5	28	0.83
金山町	20	4.1	102	20.7	-	-	-	-	-	-	8	1.6	13	2.64
最上町	28	3.6	160	20.4	1	34.5	-	-	1	34.5	11	1.4	7	0.89
舟形町	17	3.5	100	20.5	2	105.3	1	52.6	1	52.6	16	3.3	7	1.43
真室川町	25	3.6	161	23.0	1	38.5	-	-	1	38.5	9	1.3	8	1.14
大蔵村	12	4.1	63	21.4	-	-	-	-	-	-	3	1.0	2	0.68
鮭川村	16	4.2	60	15.6	1	58.8	-	-	1	58.8	9	2.3	8	2.08
戸沢村	16	3.9	88	21.7	-	-	-	-	-	-	5	1.2	3	0.74
最上地域	312	4.5	1,310	18.9	9	28.0	3	9.3	6	18.7	178	2.6	76	1.10
村山地域	3,196	6.1	7,088	13.4	48	29.0	27	16.3	21	12.7	1,809	3.4	635	1.20
置賜地域	1,018	5.1	3,066	15.4	16	15.5	7	6.8	9	8.7	629	3.2	218	1.10
庄内地域	1,372	5.3	4,289	16.5	25	17.9	15	10.7	10	7.2	770	3.0	311	1.20
山形県	5,898	5.6	15,753	14.9	98	16.3	52	8.7	46	7.7	3,386	3.2	1,240	1.18

注：出生、死亡、婚姻、離婚の率は人口千対。死産の率は出産（出生＋死産）千対。（最上総合支庁保健福祉環境部保健企画課算出）

資料：山形県みらい企画創造部統計企画課「山形県の人口と世帯数」（令和3年10月1日）、厚生労働省「令和3年人口動態統計」

② 合計特殊出生率

令和3年の合計特殊出生率は、全国では1.30と前年比0.03減少し、本県では1.32と前年比0.05減少した。最上地域においても1.27と前年比0.12減少しており、全国及び本県と比較しても低い水準となっている。

【最上地域の合計特殊出生率】

令和3年10月1日現在

新庄市	金山町	最上町	舟形町	真室川町	大蔵村	鮭川村	戸沢村	最上地域	村山地域	置賜地域	庄内地域	山形県	全国
1.29	1.26	1.19	1.26	1.23	1.60	1.49	1.11	1.27	1.30	1.26	1.37	1.32	1.30

注：合計特殊出生率＝1人の女子が一生の間に産む子どもの数を示す人口統計情の指標

資料：山形県しあわせ子育て応援部しあわせ子育て政策課「少子化・次世代育成支援対策関係データ集」（令和5年2月修正版）、厚生労働省「人口動態統計」、山形県「山形県の人口と世帯数」、総務省「令和2年国勢調査」

③ 死因別・市町村別死者数

最上地域では、総数 1,310 人（前年比+28 人）、悪性新生物 323 人（同+41 人）心疾患 212 人（同+28 人）、脳血管疾患 105 人（同-44 人）、肺炎 45 人（同-4 人）、老衰 192 人（同+7 人）、不慮の事故 42 人（同+6 人）、自殺 23 人（同+3 人）となった。いわゆる三大死因（悪性新生物、心疾患、脳血管疾患）による死亡が合計で 640 人であり、総数の 48.9%（前年比-2.6 ポイント）を占めている。

【最上地域の死因別・市町村別死者数】

令和 3 年（単位：人）

	総数	悪性 新生物	心疾患	脳血管 疾患	肺炎	老衰	不慮の 事故	自殺
新庄市	576	159	92	41	14	111	17	3
金山町	102	22	15	6	5	20	3	1
最上町	160	34	27	7	5	18	7	7
舟形町	100	22	14	7	5	18	6	2
真室川町	161	30	26	26	14	3	3	4
大蔵村	63	15	13	6	-	6	2	1
鮭川村	60	15	8	11	1	4	1	-
戸沢村	88	26	17	1	1	12	3	5
最上地域	1,310	323	212	105	45	192	42	23
村山地域	7,088	1,750	1,133	560	341	1,045	172	94
置賜地域	3,066	703	520	305	162	321	78	37
庄内地域	4,289	1,088	683	334	194	562	127	57
山形県	15,753	3,864	2,548	1,304	742	2,120	419	211

資料：厚生労働省「令和 3 年人口動態統計」

④ 医療従事者

最上地域における医師、歯科医師、薬剤師、看護師数は人口10万対で比較すると、山形県、全国を下回っている。

【最上地域の医療従事者数】

令和 2 年12月31日現在（単位：人）

	医療従事者数									人口10万対					
	新庄市	金山町	最上町	舟形町	真室川町	大蔵村	鮭川村	戸沢村	計	最上地域	村山地域	置賜地域	庄内地域	山形県	全国
医師	84	2	5	2	7	2	2	1	105	148.0	295.6	198.2	201.6	244.2	269.2
歯科医師	25	2	3	1	2	1	1	-	35	49.3	67.7	57.0	63.8	63.5	85.2
薬剤師	80	3	8	2	8	3	-	1	105	148.0	225.6	172.4	180.7	199.3	255.2
保健師	29	6	8	4	6	3	3	4	63	88.8	58.5	60.4	63.0	62.0	44.1
助産師	26	-	-	-	-	-	-	-	26	36.7	35.9	27.2	33.0	33.6	30.1
看護師	464	14	47	19	44	6	4	4	602	848.8	1,266.7	1,037.9	999.6	1,129.8	1,015.4
准看護師	143	7	18	19	24	4	4	7	226	318.7	175.4	194.2	379.6	238.9	225.6

注：人口10万対の数値は最上総合支庁保健福祉環境部保健企画課算出

資料：医師・歯科医師・薬剤師は、「令和 2 年医師・歯科医師・薬剤師統計」、保健師・助産師・看護師、准看護師は、「令和 2 年衛生行政報告例」、総務省「令和 2 年国勢調査」

⑤ 医療施設数・病床数

最上地域の医療施設については、基幹病院である県立新庄病院を中核として、最上町立最上病院、町立真室川病院の各自治体病院及び新庄徳洲会病院が二次医療供給体制を担っており、一次医療については、一般診療所50施設、歯科診療所27施設（※）において地域住民の健康管理を含んだ包括的な医療を担っている。また、重篤救急患者等に対する三次医療については、県立新庄病院がその一部を担っている。

【最上地域の医療施設数・病床数】

令和3年10月1日（単位：施設、床）

		市町村別									人口10万対						
		新庄市	金山町	最上町	舟形町	真室川町	大蔵村	鮭川村	戸沢村	計	最上地域	村山地域	置賜地域	庄内地域	山形県	全国	
施設数	病院	(3) 3	-	(1) 1	-	(1) 1	-	-	-	(5) 5	7.2	6.3	7.5	5.4	6.4	6.5	
	一般診療所	(29) 27	(2) 3	(3) 3	(3) 4	(4) 5	(3) 3	(2) 2	(3) 3	(49) 50	72.1	93.5	72.9	86.7	86.6	83.1	
	歯科診療所	(18) 19	(2) 2	(2) 2	(1) 1	(2) 2	(1※) 1※	(1) 1	(0) 0	(27) 28	38.9	49.7	38.7	41.2	44.8	54.1	
病床数	病院	一般	(630) 630	-	(60) 60	-	(55) 55	-	-	-	(745) 745	1,074.2	856.3	803.1	654.1	810.8	706.0
		療養	(92) 92	-	-	-	-	-	-	-	(92) 92	132.6	162.8	188.1	286.8	196.1	226.8
		その他	(182) 182	-	-	-	-	-	-	-	(182) 182	259.5	417.6	243.4	250.5	333.3	257.8
		計	(904) 904	-	(60) 60	-	(55) 55	-	-	-	(1,019) 1,019	1,466.3	1,436.6	1,234.5	1,191.4	1,340.2	1,190.6
	診療所	(19) 19	-	-	-	-	-	-	-	(19) 19	63.4	55.4	29.7	72.5	52.9	66.7	
	合計	(923) 923	-	(60) 60	-	(55) 55	-	-	-	(1,038) 1,038							

注1：施設には休止・1年以上休診中の施設及び保健所を含まない。

2：施設数・病床数の（）内は、令和5年3月31日現在の数である。（最上総合支庁保健福祉環境部保健企画課）

3：施設数の※は、歯科診療科の数であり、計に含むが、人口10万対の算出には含まない。

4：感染症病床数及び結核病床数は、人口10万対の算出には含まない。

5：人口10万対の数値は、最上総合支庁保健福祉環境部保健企画課算出

資料：総務省「人口推計/各年10月1日現在人口」、厚生労働省「令和3年医療施設調査」、「令和3年医療施設調査、病院報告の概況」

⑥ 生活衛生関係営業施設

【最上地域の生活衛生関係営業施設数】

令和5年3月31日現在 (単位：施設)

	新庄市	金山町	最上町	舟形町	真室川町	大蔵村	鮭川村	戸沢村	最上地域	村山地域	置賜地域	庄内地域	山形県
旅館業	19	2	22	3	8	24	7	15	100	408	231	190	929
興行場	3	1	-	-	-	-	-	-	4	23	7	8	42
理容所	93	14	16	13	25	7	13	13	194	997	394	605	2,190
美容所	142	13	23	13	22	8	8	11	240	1,550	584	795	3,169
クリーニング所	26 ^{注2}	2	5	3 ^{注2}	7	3	2	1	49 ^{注2}	266	112	174	601
公衆浴場	4	3	8	2	3	5	2	1	28	96	42	51	217
合計	287	35	74	34	65	47	32	41	615	3,340	1,370	1,823	7,148

注1：村山地域の施設には山形市保健所分を含む。

2：クリーニング所には無店舗取次店を含まない。

資料：最上総合支庁保健福祉環境部保健企画課生活衛生室

⑦ 水道施設

【最上地域の水道設置状況】

令和4年3月31日現在 (単位：施設、人)

区分	市町村別												
	新庄市	金山町	最上町	舟形町	真室川町	大蔵村	鮭川村	戸沢村	最上地域	村山地域	置賜地域	庄内地域	山形県
行政区域内人口	33,756	5,059	7,958	4,966	7,052	3,003	3,949	4,138	69,881	523,386	196,452	259,890	1,049,609
上水道	施設数	1	1	1	1	-	-	-	5	12	8	4	29
	給水人口	32,428	4,995	7,678	4,944	6,698	29	-	56,772	514,108	190,582	257,420	1,018,882
簡易水道	施設数	-	-	-	-	1	1	1	3	15	11	3	32
	給水人口	-	-	-	-	2,936	3,878	4,138	10,952	7,469	995	1,729	21,145
計	施設数	1	1	1	1	1	1	1	8	27	19	7	61
	給水人口	32,428	4,995	7,678	4,944	6,698	2,965	3,878	67,724	521,577	191,577	259,149	1,040,027
普及率 (%)	96.1	98.7	96.5	99.6	95.0	98.7	98.2	100.0	96.9	99.7	97.5	99.7	99.1

注：簡易水道に専用水道施設（給水人口）村山1施設（58人）、置賜1施設（3人）、庄内2施設（275人）を含む。

資料：山形県防災くらし安心部食品安全衛生課

⑧ 食品関係営業施設

食品衛生法の改正に伴い令和3年6月1日以降、食品営業許可制度の見直しが行われた。これにより営業許可施設は、法改正以前に許可を取得した旧営業許可施設と、法改正後に許可を取得した新営業許可施設に分類された。

【旧営業許可施設数】

令和5年3月31日現在（単位：施設）

業種	目別	営業施設数	市町村名							
			新庄市	金山町	最上町	舟形町	真室川町	大蔵村	鮭川村	戸沢村
飲食店営業	一般食堂・レストラン等	196	117	14	20	4	8	10	6	17
	仕出し屋・弁当屋等	51	22	2	1	4	6	5	6	5
	旅館	45	4	1	8		4	18	3	7
	その他	284	187	13	20	8	13	20	8	15
菓子（パンを含む）製造業		60	24	8	12	1	7	1	3	4
乳製品製造業		1	1							
魚介類販売業		33	12	2	4	4	4	3	3	1
魚介類せり売り業		1	1							
食品の冷凍または冷蔵業		3			1					2
かん詰またはびん詰食品		22	2		12		4	1	1	2
喫茶店営業		13	7	2	2			1	1	
あん類製造業		2	2							
アイスクリーム類製造業		3	1		1				1	
食肉処理業		3	1			1			1	
食肉販売業		25	9	2	5	2	2	1	3	1
食肉製品製造業		3	2		1					
食用油脂製造業		1								1
みそ製造業		3	2		1					
ソース類製造業		5	2		1			1	1	
酒類製造業		1						1		
豆腐製造業		6	2	2		1		1		
納豆製造業		2	2							
めん類製造業		7	1		1		3	1		1
そうざい製造業		44	11	4	4	2	8	5	5	5
添加物製造業		1	1							
清涼飲料水製造業		9	2	1		1	5			
計		824	415	51	94	28	64	69	42	61

資料：山形県防災くらし安心部食品安全衛生課

【新営業許可施設数】

令和5年3月31日現在（単位：施設）

業種	目別	営業施設数	市町村名							
			新庄市	金山町	最上町	舟形町	真室川町	大蔵村	鮭川村	戸沢村
飲食店営業		307	196	14	30	16	20	13	8	10
食肉販売業		14	10		1		2	1		
魚介類販売業		20	9		3	2	3	2	1	
食肉処理業		1	1							
菓子製造業		44	18	8	4	3	5	4	1	1
アイスクリーム類製造業		1						1		
清涼飲料水製造業		1	1							
みそ又はしょうゆ製造業		3	3							
麺類製造業		5	5							
そうざい製造業		42	11	8	9	5	2	1	5	1
複合型そうざい製造業		1			1					
複合型冷凍食品製造業		1	1							
漬物製造業		9	3	2	1			1	1	1
密封包装食品製造業		9	3	1	1	1	1		2	
計		458	261	33	50	27	33	23	18	13

資料：山形県防災くらし安心部食品安全衛生課

(2) 福祉の現状

① 児童福祉

最上地域の児童数は減少傾向にあり、また、保育所等の就学前児童施設の入所率（入所者数／定員数）は79.1%程度(令和4年4月1日現在、ただし届出保育施設等・幼稚園・幼保連携型認定こども園は令和4年5月1日現在)と、県全体（81.2%程度）に比べ低い状況である。

【児童施設等一覧】

令和4年4月1日（単位：施設、人）

番号	施設・サービス名	所在地 (市町村)	① 認可 保育所	② 小規模 保育事業所	③ 児童館	④ 届出 保育施設	⑤ 認定こども園 (幼保 連携型)	⑥ 認定こども園 (幼稚園 型)	⑦ 認定こども園 (保育所 型)	⑧ 幼稚園	⑨ 病院 内 保育 施設	⑩ 企業 主 導 型 保 育 施 設
計	施設数		17	5	2	1	3	3	1	1	1	2
	定員/数		1,471	84	90	15	416	269	105	15	35	38
1	認定こども園向陽幼稚園	新庄市						84				
2	認定こども園新庄幼稚園	新庄市						60				
3	大手幼稚園	新庄市								15		
4	あたごこども園	最上町					150					
5	たんぼぼこども園	真室川町					110					
6	認定こども園めぐたま	金山町					156					
7	認定こども園金沢幼稚園	新庄市						125				
8	認定こども園金沢南保育園	新庄市							105			
9	中部保育所	新庄市	150									
10	新庄保育園	新庄市	90									
11	泉田保育所	新庄市	80									
12	パリス保育園	新庄市	100									
13	はぐくみ保育園	新庄市	80									
14	はぐくみ保育園分園	新庄市	26									
15	にこにこ東園	新庄市	40									
16	なかよし保育園	新庄市	45									
17	大堀保育所	最上町	120									
18	舟形ほほえみ保育園	舟形町	170									
19	安楽城保育所	真室川町	50									
20	釜淵保育所	真室川町	60									
21	大蔵村保育所	大蔵村	120									
22	肘折保育所	大蔵村	20									
23	鮭川保育所	鮭川村	80									
24	こまどり保育所	鮭川村	80									
25	戸沢保育園	戸沢村	160									
26	萩野児童センター	新庄市			50							
27	升形児童館	新庄市			40							
28	託児ルーム HUG	新庄市				15						
29	新庄徳洲会病院附属ピノキオ保育園	新庄市									35	
30	こらっせ保育園	新庄市										19
31	ふくだのやまあじさい保育園	新庄市										19
32	新庄ベビーホーム	新庄市		19								
33	ひまわり保育園	新庄市		19								
34	にこにこベビーホーム	新庄市		19								
35	NPO法人オープンハウスこんぺいとう	新庄市		12								
36	キッズハウス	真室川町		15								

資料：最上総合支庁保健福祉環境部子ども家庭支援課

【就学前児童の施設別入所状況】

令和4年4月1日(単位:人、%)

市町村	就学前児童数 A	施設別入所状況											就学前児童入所率 B/A
		保育所	こども園 保育所型認定	家庭的保育	事業所内保育 小規模保育・	へき地保育	児童館	届出保育施設等	小計	幼稚園	認定こども園 幼保連携型	合計 B	
新庄市	1,227	628	5	-	47	-	12	53	745	225	-	970	79.1
金山町	164	-	-	-	-	-	-	-	-	-	132	132	80.5
最上町	231	54	-	-	-	-	-	-	54	-	116	170	73.6
舟形町	138	105	-	-	-	-	-	-	105	-	-	105	76.1
真室川町	198	53	-	-	13	-	-	-	66	-	98	164	82.8
大蔵村	96	83	-	-	-	-	-	-	83	-	-	83	86.5
鮭川村	117	89	-	-	-	-	-	-	89	-	-	89	76.1
戸沢村	121	100	-	-	-	-	-	-	100	-	-	100	82.6
最上地域	2,292	1,112	5	-	60	-	12	53	1,242	225	346	1,813	79.1
村山地域	21,345	8,277	109	54	368	-	17	963	9,788	3,030	4,127	16,945	79.4
置賜地域	7,056	2,826	-	5	78	-	205	178	3,292	784	1,888	5,964	84.5
庄内地域	9,106	4,557	17	-	72	-	-	244	4,890	766	1,947	7,603	83.5
山形県	39,799	16,772	131	59	578	-	234	1,438	19,212	4,805	8,308	32,325	81.2

注：届出保育施設等・幼稚園・幼保連携型認定こども園は令和4年5月1日現在

資料：山形県しあわせ子育て応援部子ども成育支援課調べ「令和4年度保育及び児童健全育成関係資料集」

② ひとり親家庭の福祉

ひとり親家庭の世帯数は以下のとおりである。

【ひとり親家庭の状況】

令和2年10月1日(単位:世帯、%)

	母子世帯	父子世帯	20歳未満世帯員のいる世帯に占める割合
新庄市	361	60	13.8
金山町	51	15	16.0
最上町	61	18	12.8
舟形町	33	12	12.5
真室川町	68	13	15.2
大蔵村	24	11	14.0
鮭川村	28	6	11.5
戸沢村	28	10	13.9
最上地域	654	145	13.8
村山地域	3,793	708	8.9
置賜地域	1,688	400	11.5
庄内地域	1,955	395	10.6
山形県	8,070	1,648	10.1

注：ひとり親家庭＝他の世帯員がいる世帯を含む

資料：「令和2年国勢調査」

③ 高齢化対策の推進

ア 高齢者の福祉

最上地域の高齢化率は、平成4年以降県平均を上回っており、平成14年以降25%を越えた状態となっている。令和4年10月1日現在では、舟形町の44.4%を最高に、管内平均は38.6%となっている。これは、県平均より3.8ポイント高い。

【老人福祉施設・サービス事業等一覧】

令和5年4月1日（単位：施設、人）

番号	施設・サービス名	所在地 (市町村)	① 特別養護老人ホーム	② 地域密着型 特別養護老人ホーム	③ 介護老人保健施設	④ 認知症グループホーム	⑤ 養護老人ホーム	⑥ 短期入所生活介護 (ショートステイ)	⑦ サービス付き 高齢者向け住宅	⑧ 有料老人ホーム	⑨ 生活介護ハウス (高齢者生活福祉センター)
計	施設数		11	2	5	6	1	12	2	24	5
	定員/数		880	49	390	72	100	104	63	524	53
1	新寿荘	新庄市	84					8			
2	かつろくの里	新庄市	80								
3	みどりの大地	新庄市	80								
4	みすぎ荘	金山町	74					10			6
5	紅梅荘	最上町	90					6			
6	えんじゅ荘	舟形町	84					10			10
7	福寿荘	真室川町	90					(空床利用のみ)			
8	悠悠	真室川町	56	20				4			20
9	翠明荘	大蔵村	82					14			7
10	ひめゆり荘	鮭川村	80					14			
11	まごころ荘	戸沢村	80					10			
12	ほなみ	舟形町		29				(空床利用のみ)			
13	新庄薬師園	新庄市			60						
14	エーデルワイス	新庄市			80						
15	やすらぎ	最上町			50						10
16	舟形徳洲苑	舟形町			100						
17	梅花苑	真室川町			100						
18	グループホーム大手町	新庄市				9					
19	グループホームふきのとう	新庄市				18					
20	グループホーム大手町 和心	新庄市				18					
21	最上町グループホーム やすらぎの家	最上町				9					
22	グループホームやまなみ	最上町				9					
23	グループホーム 紅芭	戸沢村				9					
24	神室荘	新庄市					100				
25	サービス付き高齢者向け 住宅 日和	新庄市							37		
26	サービス付き高齢者向け 住宅 日和式番館	新庄市							26		
27	こんぺいとうホーム	新庄市								8	
28	有料老人ホーム ネスト・ホーム	新庄市						20		6	
29	つばさ・ホーム	新庄市								24	
30	ケアホームカナン	新庄市								26	
31	長期短期入所ホームほほ えみ新庄	新庄市								25	
32	スマイル・ガーデンふきの とう	新庄市						8		40	

33	ぱれっと新庄介護施設	新庄市							47
34	有料老人ホームふれあい	新庄市							9
35	有料老人ホームライフ	新庄市							13
36	有料老人ホームセカンドライフ	新庄市							15
37	有料老人ホームやすらぎトウメキ	新庄市							40
38	有料老人ホームオールタイムス	新庄市							13
39	有料老人ホームマイライフ	新庄市							51
40	カイセイホーム	新庄市							8
41	有料老人ホームいぶき	新庄市							30
42	有料老人ホームすまいる	新庄市							18
43	ゲストハウスとこしえ新庄金沢	新庄市							11
44	ナイトケア神室	金山町							16
45	イーブンヒルズやすらぎ	真室川町							38
46	ウエルケアリビングやすらぎ	真室川町							30
47	ケアサポート 24	戸沢村							23
48	太陽	戸沢村							5
49	こはな	戸沢村							11
50	ひめさゆり	戸沢村							17

資料：最上総合支庁保健福祉環境部地域健康福祉課

イ 介護保険制度

最上地域における市町村の要介護認定の審査は、新庄市と最上介護認定審査会（7町村で構成）で行い、各市町村において、以下のとおり認定している。

【要介護認定状況（第1号被保険者）】

（単位：人、％）

市町村名	令和4年12月現在		令和4年12月分受給率				割合(A)
	認定者数	認定率	居宅介護サービス	地域密着型サービス	施設介護サービス	計	
新庄市	2,018	17.73	1,204	233	401	1,838	91.1
金山町	319	16.92	196	17	104	317	99.4
最上町	534	16.43	222	82	178	482	90.3
舟形町	370	17.51	179	53	85	317	85.7
真室川町	535	18.32	383	33	155	571	106.7
大蔵村	190	15.72	117	3	55	175	92.1
鮭川村	313	19.11	157	3	101	261	83.4
戸沢村	336	20.04	172	37	112	321	95.5
最上地域	4,615	17.70	2,630	461	1,191	4,282	92.8
村山地域	28,831	16.77	16,932	4,636	4,813	26,381	91.5
置賜地域	12,018	17.46	6,578	1,880	2,587	11,045	91.9
庄内地域	17,581	18.48	10,077	2,643	3,016	15,736	89.5
山形県	63,045	17.42	36,217	9,620	11,607	57,444	91.1

注1：認定者数は要支援1から要介護5までの総数

2：認定率は65歳以上の人口に対する割合

3：割合(A)：認定者数に対する受給者数の割合

資料：「介護保険事業報告」

【保険料の状況】

令和5年4月1日現在（単位：円）

市町村名	基準額 (年額) R3~R5	所得段階別保険料（年額）									
		第1段階 注1	第2段階 注2	第3段階 注3	第4段階 注4	第5段階 注5	第6段階 注6	第7段階 注7	第8段階 注8	第9段階 注9	
新 庄 市	75,900	22,700	37,900	53,100	64,500	75,900	91,000	98,600	113,800	129,000	
金 山 町	94,800	28,440	47,400	66,360	85,320	94,800	113,760	123,240	142,200	161,160	
最 上 町	74,400	22,320	37,200	52,080	66,960	74,400	89,280	96,720	111,600	126,480	
舟 形 町	72,000	21,600	36,000	50,400	64,800	72,000	86,400	93,600	108,000	122,400	
真室川町	74,400	22,300	37,200	52,000	66,900	74,400	89,200	96,700	111,600	126,400	
大 蔵 村	69,600	20,880	34,800	48,720	62,640	69,600	83,520	90,480	104,400	118,320	
鮭 川 村	78,000	23,400	39,000	54,600	70,200	78,000	93,600	101,400	117,000	132,600	
戸 沢 村	84,000	25,200	42,000	58,800	75,600	84,000	100,800	109,200	126,000	142,800	
単 純 平 均	最上地域	77,887	25,095	41,111	54,942	69,615	77,887	93,445	101,242	116,825	132,395
	村山地域	70,697									
	置賜地域	73,057									
	庄内地域	75,504									
平加 均重	山形県	73,320									

- 注1：生活保護被保護者、世帯全員が市町村民税非課税の老齢福祉年金受給、世帯全員が住民税非課税かつ本人年金収入80万円以下〔基準額×0.3〕。ただし、大蔵村は〔基準額×0.5〕。
- 2：世帯全員が市町村民税非課税かつ本人年金収入80万円超120万円以下〔基準額×0.5〕。ただし、大蔵村は〔基準額×0.75〕。
- 3：世帯全員が市町村民税非課税かつ本人年金収入120万円超〔基準額×0.7〕。ただし、大蔵村は〔基準額×0.75〕。
- 4：本人が市町村民税非課税（世帯に課税者がいる）かつ本人年金収入80万円以下〔基準額×0.9〕。ただし、新庄市は〔基準額×0.85〕。
- 5：本人が市町村民税非課税（世帯に課税者がいる）かつ本人年金収入80万円超〔基準額×1.0〕。
- 6：市町村民税課税かつ合計所得金額120万円未満〔基準額×1.2〕。
- 7：市町村民税課税かつ合計所得金額120万円以上210万円未満〔基準額×1.3〕。
- 8：市町村民税課税かつ合計所得金額が210万円以上320万円未満〔基準額×1.5〕。
- 9：市町村民税課税かつ合計所得金額が320万円以上〔基準額×1.7〕。
- 10：加重平均は各市町村保険料基準額×各市町村被保険者数÷全体（県・国）の被保険者数で算出
- 資料：山形県健康福祉部高齢者支援課、最上総合支庁保健福祉環境部地域健康福祉課

【指定居宅サービス事業所数】

令和5年3月1日現在（単位：箇所）

区 分	指 定 事業者数	みなし 事業者数	最上地域	村山地域	置賜地域	庄内地域	県
訪 問 介 護	21	0	21	80	50	67	218
訪 問 入 浴 介 護	3	0	3	11	6	6	26
訪 問 看 護	6	19	25	196	66	106	393
訪問リハビリテーション	0	10	10	119	42	57	228
居 宅 療 養 管 理 指 導	0	80	80	779	275	372	1,506
通所介護(地域密着型含む)	39	0	39	165	74	114	392
通所リハビリテーション	5	6	11	167	31	78	287
短期入所生活介護	13	0	13	74	22	42	151
短期入所療養介護	5	0	5	16	11	16	48
特定施設入所者生活介護	3	0	3	26	9	6	44
福 祉 用 具 貸 与	6	0	6	41	18	26	91
特 定 福 祉 用 具 販 売	6	0	6	38	20	26	90
合 計	107	115	222	1,712	624	916	3,474

注：指定事業者数には休止中の事業所も含む。

資料：最上総合支庁保健福祉環境部地域健康福祉課

④ 障がい児（者）対策の推進

身体障がい児（者）に対する手帳の交付は減少傾向にあるが、知的障がい児（者）に対する手帳の交付は増加している。

【身体障害者手帳所持者数】

令和4年3月31日現在（単位：人）

区 分	最上地域	村山地域	置賜地域	庄内地域	山形県
視 覚 障 が い	223	1,261	426	700	2,610
聴覚・平衡機能障がい	354	2,312	687	1,331	4,684
音声・言語・そしゃく機能障がい	50	276	116	182	624
肢体不自由	2,014	13,301	4,975	5,968	26,258
内 部 障 が い	1,163	7,753	3,165	3,888	15,969
合 計	3,804	24,903	9,369	12,069	50,145

資料：「福祉行政報告例」

【療育手帳所持者数（知的障がい者数）】

令和5年3月31日現在（単位：人）

児童・者の別	区分	最上地域	村山地域	置賜地域	庄内地域	山形県
児童 18歳未満	中軽度	67	560	168	274	1,069
	重 度	23	214	54	105	396
	計	90	774	222	377	1,465
者 18歳以上	中軽度	411	2,253	1,148	1,423	5,235
	重 度	186	1,108	518	849	2,661
	計	597	3,361	1,666	2,272	7,896
合 計		687	4,135	1,888	2,651	9,361

資料：山形県健康福祉部障がい福祉課

【精神障害者保健福祉手帳所持者数】

令和5年3月31日現在（単位：人）

区 分	最上地域	村山地域	置賜地域	庄内地域	山形県
1 級	102	726	262	305	1,395
2 級	234	1,629	613	851	3,327
3 級	110	1,177	348	504	2,139
合 計	446	3,532	1,223	1,660	6,861

資料：山形県精神保健福祉センター

⑤ 心身障がい（児）者の福祉

最上地域には、障がい者の施設や事業所が次の通り設置されている。

【心身障がい（児）者施設等一覧】

令和5年4月1日現在 ※（ ）は休止中（単位：施設、人）

番号	施設・サービス名	①	②	③	④	⑤	⑥	⑦	⑧	⑨	⑩	⑪	⑫	⑬	⑭	⑮	⑯	⑰	⑱	⑳	
		障害者支援施設・施設入所支援	福祉型障害児入所施設	生活介護(※)	短期入所	就労移行支援	就労継続支援(A型)	就労継続支援(B型)	就労定着支援	居宅介護	重度訪問介護	行動援護	同行援護	共同生活援助(包括)	共同生活援助(外部)	一般相談	特定相談	地域活動支援センター	障害児通所支援(児童発達支援)	障害児通所支援(放課後等デイサービス)	障害児相談支援
計	施設数	3	1	14	4	6	5	20	1	12	12	3	3	29	10	6	9	1	5	7	8
	定員/人	250	30	356	-	48	115	356	-	-	-	-	-	167	62	-	-	-	58	78	-
1	障がい者支援施設 光生園 (相談：指定一般相談支援事業所 光生園)	10		10											○	○					○
2	指定障がい者支援施設 清流苑 (相談：サポートセンターあかつき)	70		75	2										○	○					○
3	最上ふれあい学園 (相談：相談支援事業所サポートセンターみらい)	80		80	2										○	○					○
4	山形県立最上学園		30																		
5	就労移行支援事業所 ピース第Ⅱ本町 (相談：指定相談支援事業所ピース)					6		34							○	○					○
6	就労継続支援(A型)事業所ピースしみず							20													
7	就労継続支援(A型)事業所ピース東山							20													
8	就労継続支援(A型)事業所ピース五日町							40													
9	J u J u ・マルシェ							15													
10	エポック							20													
11	シャイニー新庄升形							20													
12	スマッシュ長沢			9				11													
13	さげがわりハビリセンター					6		14													
14	ライムハウス(来夢家)							25													
15	就労継続支援B型事業所「アシスト」							20													
16	㈱ウイズ 視程障害福祉サービス事業所 大樹							20													
17	フロンティア					(10)		30													
18	すてっぷハウス					10		10													
19	J u J u ・若葉							20													
20	たんぼぼ作業所							20													
21	指定障害福祉サービス事業所すぎのこハウス (相談：相談支援事業所すぎのこハウス)			14				10								○					
22	かねやまハウス (すぎのこハウスの従たる事業所)			6				10													
23	障害福祉サービス事業所 友愛園 (就労定着：最上就労定着支援事業所) (相談：最上相談支援事業所)			6		6		38								○					○
24	さくらハウス			10				10													
25	もがみハウス			(6)				14													
26	にじいろ							20													
27	指定障がい福祉サービス事業所きずな			10				10													
28	セラピーファームめぐたま			10				10											10	10	
29	あとリエ・くれよん (くれよんはうすとの多機能事業所)			10																	
30	指定障がい福祉サービス事業所 ドリームハウス			10				10													
31	ふぁーの木作業所																	○			
32	新庄地域福祉事業所ヘルパーステーション さんのほり									○	○										
33	ケアワーク新庄									○	○										

注1：光生園・清流園・最上ふれあい学園の「③生活介護」の定員数は「①障害者支援施設、施設入所支援」の定数の内数である。

2：児童デイサービス アニマートしんじょう（平成30年6月1日～児童発達支援のみ休止中）

3：デイサービス オープンハウスこんぺいとう（地域密着型通所介護と併せて定員18名（共生型））

資料：最上総合支庁保健福祉環境部地域健康福祉課・子ども家庭支援課

⑥ 生活援護対策の推進

令和5年2月中に管内で生活保護を受給したのは470世帯、582人で、保護率は0.84%となっている。保護世帯を世帯類型別にみると、県全体と比較して高齢者世帯の割合が高い。また、高齢者世帯と傷病障がい者世帯で76.0%を占めており、就労による自立は困難で、保護の長期化の要因ともなっている。

【生活保護世帯・人員・保護率】 令和5年1月（単位：人、世帯、%）

	新庄市	金山町	最上町	舟形町	真室川町	大蔵村	鮭川村	戸沢村
保護人員	331	44	52	21	56	11	33	34
保護世帯	266	33	45	15	47	26	26	29
保護率	0.98	0.89	0.66	0.43	0.80	0.37	0.86	0.84

	最上地域	村山地域	置賜地域	庄内地域	山形県
保護人員	582	3,225	1,523	2,400	7,730
保護世帯	470	2,731	1,299	2,064	6,564
保護率	0.84	0.61	0.77	0.92	0.73

資料：令和5年1月「生活保護の実施状況」

【世帯員数別・類型別の状況】 令和5年1月（単位：世帯、%）

区分	保護世帯数	世帯員数別		世帯類型別				停止
		単身	2人以上	高齢	母子	傷病障がい	その他	
最上地域	470	391	79	271	9	86	104	0
		83.2	16.8	57.5	1.9	18.3	22.1	—
村山地域	2,704	2,355	349	1,470	78	775	381	27
		87.1	12.9	54.4	2.9	28.7	14.1	—
置賜地域	1,290	1,121	169	714	32	372	172	9
		86.9	13.1	55.3	2.5	28.8	13.3	—
庄内地域	2,064	1,812	252	1,174	35	549	306	0
		87.8	12.2	56.9	1.7	26.6	14.8	—
山形県	6,528	5,679	849	3,629	154	1,782	963	36
		87.0	13.0	55.6	2.4	27.3	14.7	—

注1：上段：世帯数 下段：割合

2：下段の割合については、保護世帯数から停止世帯数を除いた世帯数に対するもの

資料：令和5年1月「生活保護の実施状況」

⑦ その他

戦傷病者に対する支援は、補装具の支給及び修理やJRの乗車券引換証の交付等があるが、管内では対象者が令和元年度から0人となっている。

【戦傷病者手帳交付者】 令和5年3月31日現在（単位：人）

新庄市	金山町	最上町	舟形町	真室川町	大蔵村	鮭川村	戸沢村	最上地域	村山地域	置賜地域	庄内地域	山形県
0	0	0	0	0	0	0	0	0	11	4	1	16

資料：山形県健康福祉部地域福祉推進課

10. 環 境

(1) 地球温暖化対策

「山形県地球温暖化対策実行計画」に基づき、低炭素社会の構築と再生可能エネルギー等の導入による地域活性化を図るため、平成 18 年 3 月に「もがみ地球温暖化対策協議会」を設立している。また、最上管内で委嘱している 11 名の地球温暖化防止活動推進員や市町村等と連携し、地球温暖化防止に向けた啓発活動等に取り組んでいる。

(2) やまがた E C O マネジメントシステムの取組み

環境への負荷の少ない循環型社会の構築を目指し、最上総合支庁では平成 15 年 3 月に環境マネジメントシステム ISO14001 認証登録を行い取組みを進めてきた。平成 20 年度からは、I S O の取組みにより蓄積したノウハウを活かして県独自の「やまがた E C O マネジメントシステム」を構築し運用を図っている。

(3) すぐれた自然環境の保全

国立公園（1 箇所）、国定公園（1 箇所）、県立自然公園（3 箇所）及び自然環境保全地域（2 箇所）について、その保護と利用者の安全の確保を図るため、管理員を配置しているほか、登山道の整備等を行っている。また、大蔵村沼の台地区の 24ha を里山環境保全地域に指定している。

【最上地域の自然公園等】

区 分	名 称	市町村	規模 (ha)	特 徴
国立公園	磐梯朝日	大蔵村	2,797	念仏ヶ原湿原の植生等
国定公園	栗駒	新庄市 金山町 最上町	9,824	花崗岩の隆起山塊、ブナ林、寒地系植物
県立自然公園	加無山	真室川町	8,502	集塊岩地形による南画的風景
〃	最上川	戸沢村	1,781	最上峡谷、土湯杉
〃	御所山	最上町	268	山刀伐峠
自然環境保全地域	今神山	戸沢村	722	丘陵低山地帯としては、奇蹟的に保存されてきた原始的自然地域
〃	大沢川 源流部	真室川町	350	低海拔地域にもかかわらず人為の介入がほとんどなく、原生状態の植生を維持している地域
里山環境保全地域	沼の台	大蔵村	24	豊富な地下水に支えられたブナ林、湖沼・棚田景観を有し、希少な鳥類、昆虫が生息

注：規模は計画時点の面積

資料：最上総合支庁保健福祉環境部環境課

(4) 鳥獣保護管理

各市町村に 1 名ずつ鳥獣保護管理員を配置し、鳥獣生息状況の調査、狩猟者違反对応指導等を実施している。最上総合支庁では、県第 13 次鳥獣保護管理事業計画（令和 4 年度から令和 8 年度まで）に基づき野生鳥獣の保護管理を行うとともに、秩序ある狩猟の確保を図るため、狩猟免許更新講習や狩猟者登録を実施している。また、有害鳥獣の捕獲の許可を行っている。

【管内の狩猟者登録状況】

令和 5 年 3 月 31 日現在（単位：件）

	網 獵	わな 獵	第 1 種銃 獵	第 2 種銃 獵	合 計
最上地域	3	77	144	0	224
村山地域	12	445	535	22	1014
置賜地域	18	309	419	8	754
庄内地域	8	170	265	4	447
山形県	41	1001	1363	34	2439

注：県外登録者は村山地域に含む。

資料：山形県環境エネルギー部みどり自然課

【主な鳥獣の捕獲数】

令和4年度（単位：頭）

鳥獣	ツキノワグマ	ニホンジカ	イノシシ
捕獲数	34	1	71

資料：最上総合支庁保健福祉環境部環境課

【5】環境美化及び不法投棄対策

最上地域における廃棄物の不法投棄箇所（面積で30㎡以上）は、令和3年度末で0箇所となっている。

【不法投棄等の箇所数】

令和4年3月31日現在（単位：箇所）

	最上地域	村山地域	置賜地域	庄内地域	山形県
新規発見箇所数	0	0	0	2	2
原状回復実施箇所数	1	2	1	2	6
年度末不法投棄箇所数	0	2	0	4	6

資料：「令和4年度版山形県循環型社会白書」

【6】廃棄物対策

管内の一般廃棄物（ごみ）は、可燃、不燃ゴミともに広域処理され、分別の徹底や資源化率の向上、不法投棄の防止等を推進している。また、産業廃棄物については、事業所内で中間処理が行われているもの、処理業者への委託処理が行われているものがある。

【一般廃棄物排出量】

令和3年度（単位：t、%）

	一般廃棄物排出量	資源化率
新 庄 市	12,831	10.8
金 山 町	1,272	15.5
最 上 町	2,110	8.6
舟 形 町	1,392	10.6
真 室 川 町	1,891	10.2
大 蔵 村	824	9.3
鮭 川 村	962	9.8
戸 沢 村	1,135	12.0
最 上 地 域	22,417	10.7
村 山 地 域	159,266	14.5
置 賜 地 域	61,688	12.7
庄 内 地 域	90,795	13.8
山 形 県	334,166	13.7

資料：「令和4年度版山形県循環型社会白書」

【広域処理に係る一般廃棄物処理施設の状況】

令和4年3月31日現在

施設名	所在地	処理方式	処理能力	使用開始年月
最上広域エコプラザもがみ	鮭川村	焼却	90 t / 日	H14. 11
最上広域リサイクルプラザもがみ	舟形町	手選別 破砕等	42 t / 日	H10. 4
最上広域埋立処分場	舟形町	埋立	197,000 m ³	H10. 4
最上広域もがみクリーンセンター	新庄市	し尿処理	79 kℓ / 日	H 8. 1

資料：「令和4年度版山形県循環型社会白書」

【産業廃棄物処理施設設置状況】 令和5年3月31日現在（単位：施設）

処理施設の種類	施設数
汚泥の乾燥施設	2
汚泥の脱水施設	1
木くずがれき類の破碎施設	18
焼却施設（廃プラスチック類）	3
最終処分場	1

資料：最上総合支庁保健福祉環境部環境課

(7) 環境保全対策

① 大気環境

【大気環境（新庄市下田）】

令和3年度（日平均値）

項目	測定値	達成状況	環境基準値
二酸化硫黄	0.001ppm	○	0.04ppm以下
二酸化窒素	0.016ppm	○	0.06ppm以下
浮遊粒子状物質	0.020mg/m ³	○	0.10mg/m ³ 以下
光化学オキシダント（注）	0.083ppm	×	0.06ppm以下
微小粒子状物質（PM2.5）	(1年平均値) 6.0μg/m ³ (1日平均値) 15.7μg/m ³	○ ○	(1年平均値) 15μg/m ³ 以下 (1日平均値) 35μg/m ³ 以下

注：一時間当たりの最高値

資料：「令和3年度山形県の水・大気環境等の状況」

② 水環境

健康項目については、背坂川（最上町満澤）でカドミウムの年平均値が0.0034mg/Lと環境基準値（0.003mg/L）を超過しており、利水者への情報提供や適切な水利用の周知等を行い、健康被害の未然防止に努めている。

【水環境】

令和3年度（BOD75%値）（単位：mg/L）

河川名	測定地点	BOD測定値	達成状況	環境基準値
最上小国川	舟形橋（舟形町舟形）	0.8	○	2.0
銅山川	通橋（大蔵村清水）	0.8	○	2.0
新田川	内川橋（新庄市本合海）	1.0	○	2.0
升形川	升形橋（新庄市升形）	2.2	○	3.0
鮭川上流	八千代橋（真室川町大沢）	0.5	○	1.0
鮭川下流	戸沢橋（戸沢村名高）	0.6	○	2.0

資料：「令和3年度山形県の水・大気環境等の状況」

③ 特定施設数等

【特定施設数等】

令和5年3月31日現在（単位：施設）

大気汚染防止法ばい煙発生施設事業場数	85
大気汚染防止法水銀排出施設事業場数	2
大気汚染防止法一般粉じん発生施設事業場数	22
水質汚濁防止法特定事業場数	273
ダイオキシン類等対策特別措置法特定施設事業場数	9

資料：最上総合支庁保健福祉環境部環境課

11. 再生可能エネルギー

最上地域では地域特性を活かした再生可能エネルギーの導入を進めており、導入状況は以下のとおりである。

(1) 電源

令和5年3月31日現在

種 目	施設名称等	所在地	設置年	利用法等	出力等
風力	県立新庄神室産業高等学校	新庄市	2003	施設内電力	2.7kW (900W×3基)
	県立新庄神室産業高等学校	新庄市	2002	施設内電力	3kW
太陽光	山形県遊学の森 バイオマストイレ	金山町	2003	施設内電力	0.78kW
	グリーンバレー神室	金山町	2006	施設内電力	10kW
	最上町すこやかプラザ	最上町	2010	施設内電力	30kW
	最上町立向町小学校	最上町	2010	施設内電力	30kW
	新庄市役所庁舎	新庄市	2010	施設内電力	2.5kW
	戸沢村モデル住宅	戸沢村	2012	施設内電力	2.7kW×3棟
	戸沢村立戸沢中学校	戸沢村	2013	施設内電力	10kW
	新庄市民プラザ	新庄市	2013	施設内電力	15kW
	いきいきランド ぼんぼ館	戸沢村	2013	施設内電力	10kW
	大蔵村立大蔵小学校	大蔵村	2013	災害時非常用電源	11.18kW
	戸沢村立戸沢中学校 屋内運動場	戸沢村	2013	施設内電力	10kW
	最上町立大堀小学校	最上町	2013	施設内電力、 災害時非常用電源	30kW
	舟形町立舟形小学校	舟形町	2013	施設内電力、 災害時非常用電源	11.18kW
	最上学園	新庄市	2014	施設内電力	20kW
	戸沢村モデル住宅	戸沢村	2014	施設内電力	2.7kW×2棟
	山屋セミナーハウス	新庄市	2014	施設内電力	15kW
	ふれあいの里ソーラー発電所	最上町	2014	売電	1,000kW
	最上町中央公民館	最上町	2014	施設内電力 災害時非常用電源	7kW
	大蔵村立大蔵中学校	大蔵村	2014	施設内電力 街路灯	0.2kW
	県立新庄養護学校	新庄市	2014	施設内電力	15kW
	金山町役場	金山町	2014	施設内電力	25kW
	鮭川村中央公民館	鮭川村	2014	災害時非常用電源	20kW
	戸沢村中央公民館	戸沢村	2014	施設内電力	10kW
	最上総合支庁産業経済部農業技術 普及課産地研究室	新庄市	2014	施設内電力	10kW
	金山浄水場	金山町	2014	施設内電力	11.5kW
	最上町役場	最上町	2015	施設内電力 災害時非常用電源	36kW
	舟形町農村環境改善センター	舟形町	2015	施設内電力 災害時非常用電源	7.2kW
最上中央公園	新庄市	2015	施設内電力 敷地内照明	11kW	
最上総合支庁	新庄市	2015	施設内電力、 災害時非常用電源	10kW	
新庄市立萩野学園	新庄市	2015	施設内電力	33kW	
山形県神室少年自然の家	真室川町	2015	施設内電力	10kW	
県立新庄神室産業高校	新庄市	2015	施設内電力	20kW	

種目	施設名称等	所在地	設置年	利用法等	出力等
太陽光	戸沢村モデル住宅	戸沢村	2015	売電	2.7kW×2棟
	もがみ自然エネルギー(株)	新庄市	2015	売電	300kW
	真室川町民体育館	真室川町	2015	施設内電力	20kW
	赤松生涯学習センター	大蔵村	2015	災害時非常用電源	11.5kW
	新庄市立明倫中学校	新庄市	2015	施設内電力	7kW
	舟形町生涯学習センター	舟形町	2016	施設内電力、 災害時非常用電源	9.6kW
	身障者福祉施設	舟形町	2016	売電	10kW
	わくわく新庄	新庄市	2016	施設内電力	15kW
	真室川町中央公民館	真室川町	2016	施設内電力	10kW
	イシイ(株)	最上町	2016	売電	1,900kW
	若者定住促進住宅	最上町	2016	施設内電力	15kW
	認定こども園めぐたま	金山町	2017	施設内電力	1.68kW
	大和エネルギー(株)	最上町	2018	売電	1,930kW
	沼田建設(株)	新庄市	2018	売電	1,000kW
	(特非)かねやま電雪	金山町	2019	売電 施設内電力	20kW 6kW
新庄警察署	新庄市	2021	施設内電力	10kW	
バイオマス発電	もがみまち里山発電所	最上町	2016	売電	1,000kW
	もがみバイオマス発電(株)	新庄市	2018	売電	6,800kW
	(株)大商金山牧場	金山町	2018	売電	500kW
中小水力	神室発電所	金山町	2017	売電	420kW
	おおくら升玉水力発電所	大蔵村	2020	売電	490kW

資料：最上総合支庁保健福祉環境部環境課

(2) 熱源

令和5年3月31日現在

種目	施設名称等	所在地	設置年	利用法等	出力等 (換算含む)
太陽熱	金山町立金山中学校	金山町	1992	給湯、暖房	168.36kW
木質バイオマス	(株)庄司製材所 本社工場	真室川町	2003	事業所内熱利用	2,200kcal/kg
	(株)庄司製材所 金山工場	金山町	2006		1,500kW
	ウエルネスプラザ	最上町	2007	冷暖房、給湯	550kW、700kW
	金山町森林組合	金山町	2008		200kW
	(有)舟形マッシュルーム	舟形町	2009	滅菌、暖房	500kW
	(株)庄司製材所 釜淵工場	真室川町	2009	製品乾燥	1,500kW
	舟形町役場	舟形町	2009	暖房(ストーブ)	8.2kW
	肘折いでゆ館	大蔵村	2009	暖房(ストーブ)	7.1kW
	最上町すこやかプラザ	最上町	2010	暖房	180kW
	ウエルネスプラザ	最上町	2011	冷暖房、給湯	900kW
	ホットハウスカムロ	金山町	2013	温泉加温	400kW
	梅里苑	真室川町	2014	暖房、給湯 温泉加温	450kW
	最上総合支庁	新庄市	2014	冷暖房、給湯	900kW
	(株)庄司製材所 及位工場	真室川町	2014	製品乾燥	1,500kW
	ニューグランドホテル	新庄市	2014	冷暖房	485kW
	山形県立農林大学校	新庄市	2015	給湯、暖房	240kW
	若者定住促進住宅	最上町	2016	暖房、給湯	190kW
新庄警察署	新庄市	2021	事務室の床暖房	100kW	

種目	施設名称等	所在地	設置年	利用法等	出力等
廃棄物	最上広域市町村圏事務組合 エコプラザもがみ	鮭川村	2002	給湯、暖冷房、融雪	12,000kcal/h
雪氷エネルギー	舟形町農業体験実習館	舟形町	1994	冷房	雪氷貯蔵量 60t
	最上総合支庁産業経済部 農業技術普及課産地研究室 雪エネルギー利用実験施設	新庄市	1995	農産物貯蔵 山菜促成・制御栽培	雪氷貯蔵量 100t
	新庄市雪の里情報館	新庄市	1997	冷房	雪氷貯蔵量 55t
	エコ環境住宅	舟形町	1998	冷房、食品貯蔵	雪氷貯蔵量 19t
	新庄市農協ゆきむろ新庄 かむろ倉庫	新庄市	1999	農産物貯蔵、さくら んぼ抑制栽培	雪氷貯蔵量 1,000t
	沖の原機械利用組合 穀類等乾燥調整貯蔵施設	舟形町	1999	農産物貯蔵	雪氷貯蔵量 80t
	金山町森林交流センター	金山町	2001	冷房	雪氷貯蔵量 300t
	県立新庄神室産業高校雪室	新庄市	2002	農産物貯蔵、利用実験	雪氷貯蔵量 145t
	新雪国エコ環境住宅	舟形町	2007	食料品等貯蔵	雪氷貯蔵量 28t
	(株)カネシチ	舟形町	2013	木材乾燥施設	—
地中熱 (温泉熱)	瀬見温泉ロードヒーティング	最上町	1987	町道無散水融雪	年間代替効果 重油 5.15kℓ
	赤倉温泉ロードヒーティング	最上町	1989	町道無散水融雪	年間代替効果 重油 10.3kℓ
	赤倉温泉ロードヒーティング	最上町	1999	町道無散水融雪	年間代替効果 重油 9.5kℓ
	健康福祉プラザ 保養センターもがみ	最上町	2012	給湯、冷暖房	237kW
	いきいきランド ぼんぼ館	戸沢村	2013	冷暖房	158kW
	赤倉ゆけむり館	最上町	2018	暖房、給湯	260kW
地中熱	最上町産業振興センター	最上町	2015	ロードヒーティング	48kW
	若者定住促進住宅	最上町	2016	ロードヒーティング	—
	永井医院	最上町	2017	ロードヒーティング	98kW

資料：最上総合支庁保健福祉環境部環境課

(3) 参考（燃料製造）

令和5年3月31日現在

種目	施設名称等	所在地	設置年	製造品	生産量
バイオマス	(株)庄司製材所金山工場	金山町	2006	木質ブリケット	—
	最上バイオマスエネルギー 供給(株)	金山町	2007	チップ、ペレット、 汚泥乾燥等	生産規模 2,225t/年
	月楯ライスセンター	最上町	2014	もみ殻固形燃料	生産規模 120kg/日
	丸徳ふるせペレット製造	最上町	2015	木質ペレット	生産規模 200t/年
	(株)もがみ木質エネルギー	最上町	2016	チップ等	生産規模 70 m ³ /日
廃棄物	山形県リハビリセンター分場 ひめゆり作業所	鮭川村	2003	BDF	生産規模 100ℓ/日

資料：最上総合支庁保健福祉環境部環境課

12. 社会資本

(1) 道路の現況

最上地域においては、国管理道路として一般国道 13 号と一般国道 47 号が東西南北の十字軸を形成し、加えて、東北中央自動車道及び新庄酒田道路の整備が進められている。また、県管理国道として金山町から真室川町を経由し酒田市に至る一般国道 344 号と新庄市から鮭川村、大蔵村を経由し寒河江市に至る一般国道 458 号が道路網の骨格を形成している。そして、これらの骨格路線から分岐して、38 路線の県道路網が管内市町村へ放射状に延びている。

○高規格幹線道路「東北中央自動車道」

- ・尾花沢新庄道路（18.2km）は尾花沢市尾花沢から新庄市松本に至る路線で、平成 26 年 11 月 16 日に尾花沢 IC から野黒沢 IC までの 4.0km 区間が開通し全線開通している。
- ・新庄北道路（4.7km）は尾花沢新庄道路の終点である新庄市松本から新庄市十日町に至る路線で、平成 23 年 3 月 26 日に全線開通している。
- ・泉田道路（8.2km）は新庄北道路の終点である新庄市十日町から新庄市昭和に至る路線で令和 4 年 11 月 20 日に全線開通している。
- ・新庄金山道路（5.8km）は泉田道路の終点である新庄市昭和から金山町朴山に至る路線で、平成 27 年度から事業に取り組んでいる。令和 7 年度に開通が予定されている。
- ・金山道路（3.5km）は新庄金山道路の終点である金山町朴山から金山町飛ノ森に至る路線で、平成 30 年度から事業に取り組んでいる。
- ・主寝坂道路（9.9km）は金山町飛ノ森から真室川町及位に至る路線で、平成 20 年 3 月 30 日に全線開通している。
- ・真室川雄勝道路（7.2 kmのうち県内 3.0 km）は主寝坂道路の終点である真室川町及位から院内道路（秋田県内）に至る路線で、平成 29 年度から事業に取り組んでいる。
- ・金山道路が平成 30 年度に事業化されたことで、福島県相馬市から秋田県横手市までをつなぐ東北中央自動車道の全線で整備が行われている。

○地域高規格道路

- ① 新庄酒田道路（約 50km）
 - ・新庄南バイパス（4.0km）は新庄市鳥越から新庄市本合海に至る路線で、平成 14 年 5 月 25 日に全線開通している。
 - ・新庄古口道路（10.6km）は、新庄南バイパスの終点新庄市本合海から戸沢村古口に至る路線で、平成 17 年度に事業着手している。平成 27 年 11 月 8 日に新庄市本合海から新庄市升形間（2.4km）、平成 30 年 7 月 15 日に戸沢村津谷から戸沢村古口間（2.2 km）がそれぞれ開通している。
 - ・高屋防災（4.4km）は新庄古口道路の終点から高屋道路の起点に至る路線で、令和 2 年度から事業に取り組んでいる。
 - ・高屋道路（3.4km）は戸沢村古口地内に位置し、平成 18 年度から事業に取り組んでいる。トンネル工事が順調に進んだ場合、令和 6 年度に開通が予定されている。
 - ・戸沢立川道路（5.8km）は戸沢村古口から庄内町狩川に至る路線で、令和 3 年度から事業に取り組んでいる。
- ② 石巻新庄道路（約 110km のうち県内約 30km）
 - ・新庄酒田道路と連結し日本海側と太平洋側を結び、地域間の交流連携の強化を図る東西軸として、国土交通省が令和 3 年 7 月に策定した「新広域道路交通計画・ビジョン」において、高規格道路の調査中区間に位置付けられた。

【道路の整備状況】

令和4年4月1日現在

道路の種類	路線数 (路線)	実延長 (km)	改良済延長 (km)	改良率 (%)	舗装済延長 (km)	舗装率 (%)
一般国道	2	82.786	66.382	80.2	71.111	85.9
主要地方道	12	193.193	173,557	89.8	177.451	91.9
一般県道	26	194.389	152.745	78.6	168.352	86.6
最上地域	40	470.368	392.684	83.5	416.914	88.6
村山地域	113	1,057.947	953.828	90.2	992.046	93.8
置賜地域	74	709.998	628.328	88.5	641.152	90.3
庄内地域	70	854.039	797.276	93.4	805.181	94.3
山形県	297	3,092.352	2,772.116	89.6	2,855.293	92.3

注：一般国道は県管理区間延長。また、地域をまたぐ路線もあるため、路線数は単純合計とはならない。

資料：山形県県土整備部道路整備課

【高速道路の整備状況】

令和5年4月1日現在

	予定路線延長(km)	供用延長(km)	供用率(%)
全 国 ^{※1}	11,520	10,274	89
東 北 ^{※1}	1,882	1,767	94
山 形 県 ^{※1}	340	286	84
最上(東北中央自動車道関連) ^{※2}	42	30	71

資料：※1 山形県県土整備部道路整備課高速道路整備推進室

※2 最上総合支庁建設部建設総務課

【地域高規格道路の整備状況】

令和5年4月1日現在

	候補路線延長 (km)	計画路線延長 (km)	供用延長 (km)	供用率 (%)	備 考
山形県 ^{※1}	30	100	29	29	
最上地域 ^{※2}	30	28	8.6	31	
新庄酒田道路	—	28	8.6	31	
石巻新庄道路	30	0	0	—	

注1：候補路線延長及び計画路線延長はおおよそのキロ数

2：供用率は、計画路線延長に対する供用延長の比率

資料：※1 山形県県土整備部道路整備課高速道路整備推進室

※2 最上総合支庁建設部建設総務課

(2) 都市計画の現況

最上地域においては、新庄市、金山町、最上町及び真室川町の1市3町で都市計画区域が定められ計画的な土地利用、都市整備が図られている。

都市計画道路については、36路線が都市計画決定されており、都市公園については、25箇所が開設されている。

【都市計画区域の状況】

令和4年3月31日現在

	最上地域	村山地域	置賜地域	庄内地域	山形県
行政区域面積 (ha)	108,911	261,940	216,583	240,527	827,961
都市計画区域面積 (ha)	10,244	53,669	19,486	41,455	124,854
行政区域に占める率 (%)	9.4	20.5	9.0	17.2	15.1
行政区域内人口 (人)	54,000	528,100	189,800	259,800	1,031,700
都市計画区域内人口 (人)	42,500	484,200	147,600	212,100	886,400
行政区域に占める率 (%)	78.7	91.7	77.8	81.6	85.9

注：県の行政区域面積及び人口は、都市計画区域が定められていない市町村を除く。

資料：「山形県の都市計画」【資料編】令和4年

【街路の整備状況】

令和4年3月31日現在

	最上地域	村山地域	置賜地域	庄内地域	山形県
都市計画延長 (m)	61,610	621,555	273,510	319,510	1,276,185
改良済延長 (m)	34,150	429,659	123,404	180,344	767,557
整備率 (%)	55.4	69.1	45.1	56.4	60.1

資料：「山形県の都市計画」【資料編】令和4年

【都市計画公園の開設状況】

令和4年3月31日現在

	最上地域	村山地域	置賜地域	庄内地域	山形県
都市計画公園開設面積 (ha)	88.89	719.23	193.64	170.53	1,172.29
1人あたりの都市計画公園面積 (m ² /人)	20.9	14.9	13.1	8.0	13.2

注1：主な最上地域の開設済都市計画公園 東山公園、最上中央公園(かむてん公園)(新庄市)、真室川公園、真室川町総合運動公園(真室川町)、最上西公園(最上町)

注2：1人あたりの都市計画公園面積は、開設面積/都市計画区域内人口

資料：「山形県の都市計画」【資料編】令和4年

(3) 河川の現況

最上地域では、一級河川最上川水系として、奥羽山系を源とする最上小国川、泉田川と出羽山系を源とする角川、銅山川と鳥海山系を源とする鮭川があり、これらに合流する小河川を含めると、山形県管理の一級河川は136河川、延長645.9kmとなっている。

【河川の整備状況】

令和4年3月31日現在

	河川本数	管理延長 (km)	整備状況		
			要整備延長 (km)	整備済延長 (km)	整備率 (%)
最上地域	136	645.9	403.5	203.3	50.4
村山地域	148	772.5	492.1	190.6	38.7
置賜地域	116	682.5	407.9	197.7	48.5
庄内地域	154	718.6	454.9	179.6	39.5
山形県	554	2,819.5	1,758.3	771.4	43.9

注：山形県管理延長

資料：山形県県土整備部河川課

(4) 砂防の現況

最上地域は、総面積 1,803 km²のうち、およそ 3/4 が山地であり、土砂災害から生命、財産を守るため、土石流危険渓流対策、急傾斜地崩壊防止対策、地すべり防止対策、雪崩対策に取り組んでいる。

【土石流危険渓流対策】

令和 5 年 3 月 31 日現在

	土石流危険渓流箇所数(A)	砂防指定地数(B)	整備済箇所数(C)	整備率(%) (D) (D=C/A×100)
最上地域	302	379	95	31.4
村山地域	527	644	135	25.6
置賜地域	687	464	138	20.0
庄内地域	700	536	261	37.2
山形県	2,216	2,023	632	28.5

注 1：土石流危険渓流の整備済箇所数は土砂量換算 ($C=A \times D/100$) であり、実際の整備渓流数とは直接関係しない。

2：直轄分(国)も含む。

資料：山形県県土整備部砂防・災害対策課

【地すべり防止対策】

令和 5 年 3 月 31 日現在

	地すべり危険箇所数(A)	地すべり防止区域数(B)	整備済箇所数(C)	整備率(%) (D) (D=C/A×100)
最上地域	46	28	23	50.0
村山地域	92	34	22	23.9
置賜地域	52	20	14	26.9
庄内地域	40	17	14	35.0
山形県	230	99	73	31.7

注：直轄で施工した個所は整備後に県管理となる。

資料：山形県県土整備部砂防・災害対策課

【急傾斜地崩壊防止対策】

令和 5 年 3 月 31 日現在

	急傾斜地崩壊危険箇所数(A)	急傾斜地崩壊危険区域数(B)	整備済箇所数(C)	整備率(%) (D) (D=C/A×100)
最上地域	309	67	62	20.0
村山地域	442	96	104	23.5
置賜地域	210	37	36	17.1
庄内地域	364	125	125	34.3
山形県	1,325	325	327	24.6

資料：山形県県土整備部砂防・災害対策課

(5) ダム事業の現況

最上地域では、県で管理するダムは 3 箇所である。

【ダムの整備状況】

令和 5 年 3 月 31 日現在

ダム名	河川名	目的	形式	有効貯水容量 (千m ³)	所属	竣工
高坂ダム	鮭川	治・発	重力式 コンクリート	12,750	山形県 (県土整備部)	S41.12
神室ダム	金山川	治・上水・ 発		5,800		H5.10
最上小国川 流水型ダム	最上小国川	治		2,100		R2.8

資料：山形県県土整備部河川課

(6) 公営住宅の現況

公営住宅は、国の補助を受けて建設し、住宅に困窮している低所得者に対して低廉な家賃で賃貸するもので、最上地域における管理戸数は、県営住宅2団地136戸、市町村営住宅38団地717戸、合計40団地853戸である。その他に、公営住宅法によらない市町村営の住宅が、新庄市に1団地80戸、金山町に2団地17戸、最上町に4団地20戸、舟形町に10団地29戸、真室川町に1団地12戸、大蔵村に3団地31戸、鮭川村に3団地17戸、戸沢村に3団地24戸が管理されている。

【県営住宅の管理戸数】

令和5年4月1日現在

団地名	建設年度	構造	間取り	管理戸数(戸)	家賃(円)	
三吉町 アパート	1号棟	S50	中層耐火4階	6+6+4.5+DK	24	13,100～19,500
	2号棟	S51	〃	〃	24	14,000～20,900
	3号棟	S52	〃	〃	24	13,100～19,500
若葉東 アパート	1号棟	S55	〃	8+6+4.5+DK	24	16,300～24,500
	2号棟	S56	〃	8+6+6+DK	24	16,400～24,500
	3号A	S57	〃	8+4.5+LDK	4	15,000～22,400
	〃B	〃	〃	6+6+4.5+DK	8	15,300～22,900
	〃C	〃	〃	8+6+4.5+DK	4	16,800～25,000
計				136		

注：家賃は、入居者の収入によって異なる。

資料：最上総合支庁建設部建築課

【公営住宅の分布状況】

県営	2団地	136戸
新庄市	5団地	362戸
金山町	7団地	77戸
最上町	13団地	93戸
舟形町	2団地	57戸
真室川町	5団地	64戸
大蔵村	—	—
鮭川村	1団地	15戸
戸沢村	5団地	49戸
合計	40団地	853戸

【凡例】

記号	事業主体
□	市町村営
○	県営

資料：最上総合支庁建設部建築課

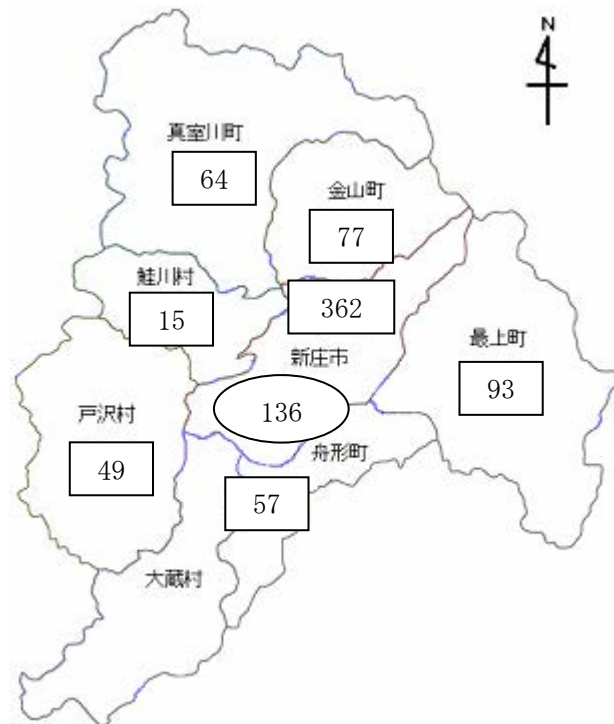

13. 国際交流

最上地域における令和4年12月31日現在の外国人人口は、前年に比べ42人減となる626人で、県全体の約1割を占めている。

国籍別では、ベトナムが187人(29.9%)、中国が114人(18.2%)、韓国が97人(15.5%)、フィリピンが84人(13.4%)であり、この4か国で全体の77.0%を占めている。

その他では、インドネシア43人(6.9%)、ネパール23人(3.7%)と続いている。

在留資格別では、永住者248人(39.6%)、技能実習216人(34.5%)で全体の74.1%を占め、以下特定技能45人(7.2%)、技術・人文知識・国際業務31人(5.0%)、特定活動22人(3.5%)、日本人の配偶者等22人(3.5%)となっている。

【国籍別外国人人口の状況】

令和4年12月31日現在 (単位：人)

	総数							
		ベトナム	中国	韓国	フィリピン	インドネシア	ネパール	左記以外
新庄市	331	134	58	32	37	35	11	24
金山町	50	9	12	13	6	0	0	10
最上町	83	29	18	21	10	0	1	4
舟形町	38	0	5	11	2	0	5	15
真室川町	34	0	4	4	4	7	6	9
大蔵村	18	1	2	7	7	0	0	1
鮭川村	25	1	7	4	8	0	0	5
戸沢村	47	13	8	5	10	1	0	10
最上地域	626	187	114	97	84	43	23	78
村山地域	3,879	938	789	836	454	113	109	640
置賜地域	1,978	582	561	243	162	58	7	365
庄内地域	1,472	380	331	196	170	65	19	311
山形県	7,955	2,087	1,795	1,372	870	279	158	1,394

資料：山形県みらい企画創造部国際人材活躍・コンベンション誘致推進課

【在留資格別外国人人口】

令和4年12月31日現在 (単位：人)

	総数							
		永住者	技能実習	特定技能	技術・人文知識・国際業務	特定活動	日本人の配偶者等	左記以外
最上地域	626	248	216	45	31	22	22	42
村山地域	3,879	1,621	825	203	227	96	182	725
置賜地域	1,978	681	389	152	259	71	101	325
庄内地域	1,472	467	409	44	87	66	98	301
山形県	7,955	3,017	1,839	444	604	255	403	1,393

資料：山形県みらい企画創造部国際人材活躍・コンベンション誘致推進課

【友好都市を締結している市町村】

- 鮭川村 … フィリピン カウイト町 (昭和63年6月30日提携)
- 戸沢村 … フィリピン ジェネラルトリアス市 (平成元年8月11日提携)

14. 教育文化施設

最上地域には小学校 13 校、中学校 9 校、義務教育学校 3 校があり、各地域の特色を活かしながら、子どもたちの教育を実施している。児童生徒数の減少に伴い、地区内小中学校では統廃合が進んでいる。県内初の施設一体型小中一貫教育校「新庄市立萩野学園」が、平成 27 年の学校教育法改正に伴い、平成 28 年 4 月から県内初の義務教育学校となった。さらに、令和 3 年 4 月には、新たな義務教育学校として、明倫学園と戸沢学園が開校した。

県立新庄養護学校では、平成 29 年 4 月から高等部に就労を目指す教育課程の「就労コース」が設置された。

高校は、県立高校 3 校、私立高校 1 校の計 4 校が設置されている。生徒数の減少により、平成 26 年 4 月県立金山高等学校が、県立新庄南高等学校金山校に、平成 27 年 4 月には県立真室川高等学校が、県立新庄神室産業高等学校真室川校にそれぞれ再編された。平成 30 年 4 月には県立新庄北高等学校に、基礎的な知識・技能を活用し自ら見つけた課題へ主体的・協働的に取り組む「探究型学習」に重点を置いた「普通科 探究コース」が設置された。また、私立新庄東高等学校では、進学や基礎学力の充実を目指し、特色ある教育が展開されている。

高校卒業後の教育施設としては、平成 28 年 4 月に林業経営学科が新設され、将来の本県農林業のリーダー育成を目指す県立農林大学校と、平成 26 年 4 月新たに介護福祉科が新設された新庄コアカレッジ（コンピュータ技術養成）がある。

また、平成 17 年 4 月から山形大学と最上 8 市町村との連携により、山形大学のキャンパス機能が「山形大学エリアキャンパスもがみ」として展開され、最上地域の資源・施設を活用した高等教育・研究及び最上地域と山形大学の連携交流をとおして、様々な分野における人材育成や地域活性化に努めている。

平成 4 年に舟形町の西ノ前遺跡より出土した「西ノ前土偶」が、平成 24 年 9 月 6 日に国宝に指定された。「縄文の女神」と呼ばれるこの土偶は、学術的な価値の高さとともに、地域の観光や産業振興のシンボルとしても期待が高まっている。

また、平成 28 年 12 月には「新庄まつり」がユネスコ無形文化遺産に登録され、子どもたちが、郷土に対する誇りや愛着を持ち、地域とつながる心を醸成していくことが期待される。



令和 5 年 4 月 1 日現在

注 1：小：小学校 中：中学校

義：義務教育学校 高：高等学校

2：金山校（県立新庄南高等学校 金山校）

3：最上校（県立新庄北高等学校 最上校）

4：真室川校（県立新庄神室産業高等学校 真室川校）

【学校数】

令和 5 年 4 月 1 日現在(単位：校、人)

	小学校				中学校				義務教育学校				高等学校				備考
	校数	児童数	学級数	教職員数	校数	生徒数	学級数	教職員数	校数	児童生徒数	学級数	教職員数	校数	生徒数	学級数	教職員数	
新庄市	4	881	49	79	3	480	27	58	2	967	50	90	4	1,428	63	281	2-1
金山町	1	210	11	17	1	111	5	14	0	0	0	0	0	0	0	0	
最上町	2	343	24	36	1	171	9	21	0	0	0	0	0	0	0	0	
舟形町	1	193	9	15	1	110	5	13	0	0	0	0	0	0	0	0	
真室川町	3	292	23	40	1	137	7	17	0	0	0	0	0	0	0	0	
大蔵村	1	148	8	14	1	69	5	13	0	0	0	0	0	0	0	0	
鮭川村	1	165	10	16	1	78	5	13	0	0	0	0	0	0	0	0	
戸沢村	0	0	0	0	0	0	0	0	1	220	16	31	0	0	0	0	
合計	13	2,232	134	217	9	1,156	63	149	3	1,187	66	121	4	1,428	63	281	

資料：最上教育事務所

【指定文化財】

令和4年4月1日現在

	種別	名称	所有者（管理団体）
国宝	考古資料	土偶 附 土偶残欠47点(最上郡舟形町西ノ前遺跡出土)	山形県
国指定文化財	重要文化財建造物	旧矢作家住宅	新庄市
		八幡神社本殿 拝殿	新庄市鳥越八幡神社
		旧有路家住宅	最上町
	重要文化財彫刻	銅造如来倚像（薬師堂安置）	真室川町山神社
	重要文化財考古資料	土偶（最上郡真室川町大字釜淵字五郎前出土）	真室川町正源寺
	重要無形民俗文化財	新庄まつりの山車行事（ユネスコ無形文化遺産）	新庄市新庄まつりの山車行事保存会
	記念物史跡	新庄藩主戸沢家墓所	新庄市瑞雲院ほか
		出羽仙台街道 中山越	最上町、国（国土交通省）
	記念物名勝	おくのほそ道の風景地 本合海	新庄市、個人外
特別天然記念物	カモシカ	無主物	
天然記念物	イヌワシ	〃	
	ヤマネ	〃	
県指定文化財	有形文化財建造物	天満神社本殿・拝殿	新庄市天満神社
		富山馬頭観音堂 附 宮殿1基、棟札8枚	最上町東善院住職奥山東順
	有形文化財彫刻	木造阿弥蛇如来坐像	新庄市接引寺
		木造薬師如来坐像	鮭川村向居文化遺産保存委員会
	有形文化財考古資料	弥生式土器	新庄市、個人
	有形文化財歴史資料	元亨四年阿弥陀三尊板碑	真室川町光明院
	民俗文化財有形	隠明寺ダコの版木	新庄市、個人
		富山馬頭観音堂奉納絵馬（212面）	最上町東善院住職奥山東順
	民俗文化財無形	萩野仁田山鹿子踊	新庄市萩野仁田山鹿子踊保存会
		稲沢番楽	金山町稲沢番楽保存会
		鮭川歌舞伎	鮭川村鮭川歌舞伎保存会
	天然記念物	石動の親スギ	新庄市石動神社
		富沢のトチノキ	最上町個人
		滝の沢の一本杉	真室川町、国（農林水産省）
		角川の大スギ	戸沢村、今熊野神社
		チョウセンアカシジミ	無主物
猿羽根楯跡の親杉		舟形町、個人	
史跡	清水城跡	大蔵村ほか	
登録有形文化財建造物	肘折砂防堰堤	大蔵村、国（国土交通省）	
	旧農林省蚕糸試験場新庄支場（他9件）	新庄市	
	旧農林省積雪地方農村経済調査所庁舎	新庄市	

資料：山形県観光文化スポーツ部博物館・文化財活用課

【主な体育・文化施設】

令和5年4月1日現在

区分	地区中央・公民館	自治会館	生涯学習センター	図書館（図書室）	歴史民族資料館	文化会館	体育館（体育室）	野球場・運動場	陸上競技場	キャンプ場	スキー場	プール	ボート場
新庄市	2	96	2	1	2	1	1	7	1	-	1	1	-
金山町	1	31	-	1	-	-	1	1	-	1	1	-	-
最上町	4	40	-	1	-	-	-	2	-	2	1	1	1
舟形町	1	25	1	1	1	-	4	3	-	1	-	1	1
真室川町	3	55	1	1	1	-	1	2	-	-	1	-	1
大蔵村	1	22	4	1	-	-	3	4	-	-	1	-	-
鮭川村	1	45	-	1	-	-	1	1	-	1	-	-	-
戸沢村	1	31	1	1	-	-	2	1	1	-	-	-	12
合計	14	345	9	8	4	1	13	21	2	5	5	3	15

資料：最上教育事務所

15. 市民活動

(1) 特定非営利活動法人（NPO法人）の状況

県では、平成24年3月に「山形県社会貢献活動推進計画」を策定し、NPO、県民、企業、市町村など地域を構成する様々な主体と連携、協働して、“県民参加の社会づくり”を目指すとともに、その重要な担い手であるNPOの活動基盤の充実・強化を図ることとしている。また、新庄市では、平成17年2月に「協働推進のための指針」を策定している。

【最上地域のNPO法人の活動分野別数】

令和5年4月1日現在（単位：法人）

	最上地域	新庄市	金山町	最上町	舟形町	真室川町	大蔵村	鮭川村	戸沢村
NPO法人数	40	19	4	5	3	2	1	3	3
活動分野別	保健、医療又は福祉の増進	28	12	3	4	2	1	3	2
	社会教育の推進	30	15	2	3	3	2	2	2
	まちづくりの推進	27	13	3	3	1	2	2	2
	観光振興	5	1	1		1	1		1
	農山漁村中山間地振興	10	1	2	2	3	1		1
	学術、文化、芸術又はスポーツの振興	14	5	2	1	1	2	1	1
	環境の保全	12	4	2	3		2		1
	災害救援	7	4		1		1		1
	地域安全	17	10	1		1	1	1	2
	人権の擁護又は平和の推進	8	7		1				
	国際協力	2	2						
	男女共同参画社会の形成の促進	4	4						
	子どもの健全育成	31	14	3	4	2	2	1	2
	情報化社会の発展	5	3		1		1		
	科学技術の振興	2	2						
	経済活動の活性化	11	6		3		2		
	職業能力の開発又は雇用機会の拡充支援	14	8		2	3			1
	消費者の保護								
上記の活動を行う団体の運営又は活動に関する連絡、助言又は援助	27	11	3	3	3	1	1	3	
条例で定める活動									

資料：最上総合支庁総務企画部総務課

(2) ふるさとの川愛護活動支援事業（旧 ふるさとの川アダプト事業）

県内河川、海岸、砂防区域を対象に、地域住民及び企業等が環境保全、清掃美化及び啓発等のボランティア活動を実施することにより良好な環境形成を推進する「山形県ふるさとの川愛護活動支援事業」は認定団体によって実施されており、認定状況等は以下のとおりである。

【愛護活動支援事業認定団体】

令和5年1月31日現在（単位：団体、人、m）

	認定団体	会員数	参加者（延人数）	認定延長
最上地域	44	1,511	3,102	53,830
村山地域	237	9,178	17,823	159,218
置賜地域	134	6,174	6,704	178,268
庄内地域	91	6,380	8,676	102,305
山形県	506	23,243	36,305	493,621

資料：山形県県土整備部河川課

(3) 自主防災組織の整備状況

自主防災組織とは、主に町内会・自治会が母体となって地域住民が自主的に連帯して防災活動を行う任意団体である。最上地域の組織率は、令和5年4月1日時点で90.8%であり、県平均を下回っている状況である。

【自主防災組織率の状況】

令和5年4月1日現在（単位：組織、戸、%）

	自主防災組織数	全世帯数	組織されている地域の世帯数	組織率
新 庄 市	120	12,958	10,951	84.5 (82.4)
金 山 町	31	1,713	1,713	100.0 (100.0)
最 上 町	31	2,774	2,491	89.8 (88.5)
舟 形 町	34	1,823	1,783	97.8 (97.6)
真 室 川 町	73	2,560	2,560	100.0 (100.0)
大 蔵 村	28	1,033	1,033	100.0 (100.0)
鮭 川 村	52	1,329	1,329	100.0 (100.0)
戸 沢 村	30	1,375	1,343	97.7 (97.8)
最 上 地 域	399	25,565	23,203	90.8 (89.6)
村 山 地 域	1,337	209,795	189,652	90.4 (90.7)
置 賜 地 域	699	77,472	65,930	85.1 (85.0)
庄 内 地 域	1,153	106,352	105,736	99.4 (99.4)
山 形 県	3,588	419,184	384,521	91.7 (91.8)

注：組織率の（）内は令和4年4月1日時点の数値

資料：山形県防災くらし安心部防災危機管理課

16. 管内市町村の概要

H P アドレス www.city.shinjo.yamagata.jp/
E-mailアドレス info@city.shinjo.yamagata.jp

	しんじょうし		〒996-8501 新庄市沖の町10番37号				TEL 0233 (22) 2111		FAX 0233 (22) 0989					
	新庄市		類型	I-1	地域指定等	特豪 辺地 地域未来投資促進法								
地名由来		中世以来の地名であり、かつて当地を支配した清水氏の清水城(現大蔵村)に対する新しい城の意との説と鳥越樞主小田鳥氏が新たに開いた荘園の意との説がある。						市の木、花 もみ あじさい						
地勢	県の北東部、最上地域の中心都市である。四方を山で囲まれた新庄盆地の中心に位置し、ほぼ菱形の形をなしている。古くから交通の要衝であり、西南端を流れる最上川の船運でも栄えた。気候は典型的な内陸性気候である。													
沿革	昭和24年4月1日 市制施行(明治22年町制施行) 昭和30年4月 萩野村編入 昭和31年9月 八向村編入													
区分	人口	世帯数	高齢化率(%)	総面積	林野面積割合	可住地面積割合	D I D s 人口(令和2年国調)							
昭和25年国調	41,258	7,471	3.2	222.85km ² (県内14位)	57.6%	40.7%	17,737(県内7位)							
昭和50年国調	42,227	11,010	8.2	昼夜間人口比率(令和2年国調)	110.6%(県内2位)	人口密度(令和2年国調)	154.5人/km ² (県内11位)							
平成17年国調	40,717	12,950	24.3	産業別就業人口(令和2年国調)		住民基本台帳人口(令和4年1月1日)	選挙人名簿登録者数(令和4年12月1日)							
平成22年国調	38,850	12,980	26.7	第一次産業	1,520(9.0%)	男	16,331	うち外国人	80	男	13,658			
平成27年国調	36,894	12,961	30.0	第二次産業	4,883(28.9%)	女	17,796	うち外国人	288	女	15,021			
令和2年国調	34,432	12,857	33.3	第三次産業	10,518(62.2%)	計	34,127	うち外国人	368	計	28,679			
同上県内順位	8位	8位	30位	計	17,274(100.0%)	合計特殊出生率(令和3年)	1.29%(県内14位)							
農業産出額(令和2年)	682千円(県内14位)		製造品出荷額等(令和2年)		6,405千円(県内9位)		年間商品販売額(平成27年)		8,630千円(県内6位)					
市町村長・副市長	やまお じゅんき 市長 山尾 順 紀 (任期 令和 5年 9月29日 4期目) こまつ たかし 副市長 小松 孝 (任期 令和 6年 3月31日 1期目)				議 会	さとう たくや 議長 佐藤 卓也 こんた ひろのり 副議長 今田 浩徳		党派別議員数(令和5年5月19日) 公明党 1 無所属 15 共産党 1 (欠員) 0 幸福実現党 1 国民民主党 1						
						議員定数 18人		議員任期 令和 9年4月30日						
行政組織機構	市長 副市長 総務課・総合政策課・財政課・税務課・市民課・環境課・成人福祉課・子育て推進課・健康課・農林課・商工観光課・都市整備課 上下水道課 会計課				議員数(令和5年4月1日) 一般行政 210 特別行政 28 公営企業等 34 病院 0 水道 7 その他 27 合計 272									
	教育委員会 教育総務課 議会 事務局 農業委員会 事務局 学校教育課 選挙管理委員会 事務局 固定資産評価審査委員会 事務局 社会教育課 監査委員 事務局 公平委員会(委託) 学校 (令和5年4月1日)													
一部事務組合等加入状況	山形県消防補償等組合 山形県自治会館管理組合 山形県市町村職員退職手当組合 最上広域市町村圏事務組合 山形県後期高齢者医療広域連合													
協議会加入状況	最上圏域下水道共同管理協議会													
財産区														
公社及び主要第三セクター	新庄市土地開発公社 (一財)新庄市スポーツ協会 (株)東北情報センター													
基本構想	第5次新庄市総合計画基本構想(令和2年6月19日議決) 計画期間令和3年度～令和12年度				基本計画		第5次新庄市総合計画基本計画(令和3年3月) 計画期間令和3年度～令和12年度							
行政方針等	市の将来像を「住みよさ」をかたちに「新庄市」と定め、その実現のため8つのまちづくりの柱と重点プロジェクトに取り組む。 ① 子どもの笑顔があふれるまち(子育て) ⑥ 快適な暮らしを支えるまち(都市基盤) ② いのち輝き学びあうまち(教育) ⑦ 選ばれるまち(シティプロモーション) ③ 健やかであわせなまち(健康・福祉) ⑧ 将来にわたって持続可能なまち(行政経営) ④ 活力のあるまち(産業) ⑤ 安全・安心で美しいまち(生活環境)						重点事業		まちづくりにおける課題の解決に向け、全市的に取り組むべきプロジェクト ① 若者や子どもであふれるまちプロジェクト ② 市民が健康で元気なまちプロジェクト ③ 持続可能で選ばれるまちプロジェクト					
都市宣言等	交通安全都市宣言 無雪都市宣言 平和都市宣言 暴力のない明るい都市宣言 健康・福祉都市宣言 環境保全都市宣言													
特色ある条例														
姉妹・友好都市等	高萩市(茨城県) 三鷹市(東京都) 葛城市(奈良県) 新庄村(岡山県)													
普通会計状況	区分	歳入	地方税	地方譲与税	地方交付税	国庫支出金	県支出金	地方債	その他					
	4当初予算	18,453(100.0)	4,343(23.5)	130(0.7)	4,672(25.3)	2,414(13.1)	1,488(8.1)	1,327(7.2)	4,079(22.1)					
	3年度決算	24,624(100.0)	4,597(18.7)	133(0.5)	5,621(22.8)	4,433(18.0)	1,441(5.9)	3,096(12.6)	5,303(21.5)					
	2年度決算	25,934(100.0)	4,622(17.8)	131(0.5)	4,788(18.5)	7,075(27.3)	1,454(5.6)	1,675(6.5)	6,189(23.8)					
	区分	歳出	人件費	物件費	扶助費	補助費等	普通建設事業費	公債費	その他					
	4当初予算	18,453(100.0)	2,522(13.7)	2,614(14.2)	3,800(20.6)	2,518(13.6)	2,022(11.0)	1,518(8.2)	3,459(18.7)					
	3年度決算	23,395(100.0)	2,426(10.4)	2,865(12.2)	4,533(19.4)	2,586(11.1)	4,106(17.6)	1,456(6.2)	5,423(23.1)					
	2年度決算	24,440(100.0)	2,377(9.7)	2,685(11.0)	3,597(14.7)	6,527(26.7)	2,480(10.1)	1,452(5.9)	5,322(21.9)					
	区分	形式収支	実質収支	標準財政規模	地方債現在高	積立金現在高	実質収支比率	財政力指数	経常収支比率	実質赤字比率	繰上償還率	実質公債費比率	将来負担比率	資金不足比率
	(百万)	4当初予算		9,909				0.51						
(%)	3年度決算	1,228	1,221	10,092	17,207	5,110	12.1	0.52	87.0	-	-	7.1	19.3	
	2年度決算	1,495	1,344	9,650	15,488	3,919	13.9	0.53	94.1	-	-	7.2	18.0	
公共施設整備状況	道路延長	道路改良率	道路舗装率	永久橋比率	水道普及率	下水道等普及率		生活排水処理施設普及率		リサイクル率				
	304km	69.5%	78.4%	100.0%	96.1%	80.3%		80.2%		12.2%				
	公営住宅等	公園	人口一人当り公園面積	病院	診療所	公民館	保育所	児童館	幼稚園					
	442戸	19ヶ所	36.5m ² (行政区域内)	3院	49ヶ所	2館	8ヶ所	2館	4園					
	小学校	中学校	高等学校	高専短大	大学									
	6校	5校	4校	-	-									
行事・祭等	新庄まつり 新庄カド焼きまつり みちのく民話まつり 新庄雪まつり 新庄味覚まつり 新庄そばまつり 新庄いものこハーフマラソン大会													
名所・旧跡等	鳥越八幡神社 旧矢作家住宅 新庄藩主戸沢家墓所 旧蚕糸試験場新庄支場 旧積雪地方農村経済調査所 おくのほそ道の風景地(本合海)													
特産品・名物	くじらもち 新庄東山焼 新庄亀綾織 玄米みそ いものこ汁 納豆 もつラーメン 手打ちそば 馬刺 隠明寺風 あじさいせんべい													
主要企業等	山形航空電子(株) アヒコファインテック(株) 山形東亜DKK(株) (株)新庄エレメックス (株)ヤマトテック (株)ダイユー (株)山形メタル (株)柿崎工務所 (株)沼田建設													
郷土出身者	小磯国昭(元内閣総理大臣) 平塚英吉(蚕糸) 伊藤四男(柔道) 折下吉延(都市計画) 近岡善次郎(洋画) 奥山峰石(人間国宝・鍛金)													
市町村振興協会	センチュリーパーク整備(H10～12) 流雪溝設備(H13～14) 新田川河川公園設備(H13～14)													
資金充当事業														

	かねやままち		〒999-5402 最上郡金山町大字金山324番地1				TEL 0233 (52) 2111		FAX 0233 (52) 2004					
	金山町		類型	Ⅱ-1	地域指定等	特豪 過疎 山村 辺地 特定農山村 地域未来投資促進法								
	地名由来	町内の谷口銀山にちなむ近世以来の郷村名による。 金山の金は鮫物を総称する。(大日本地名辞書)				町の木、花 金山杉 ぶな やまぼうし								
地勢	県都山形市から北へ80km、山形県の東北部に位置し、北部並びに西部は真室川町、南部は新庄市、東部は秋田県に接する県境の町である。 竜馬山付近を中心にほぼ塊状となり、東西約18km、南北約14kmの町である。													
沿革	明治22年4月1日 村制施行(金山町村、有屋村、下野明村、安沢村、上台村、山崎村、朴山村、飛森村、谷口銀山村、漆野村、中田村合体) 大正14年1月1日 町制施行													
区分	人口	世帯数	高齢化率(%)	総面積	林野面積割合	可住地面積割合	D I D s 人口(令和2年国調)							
昭和25年国調	10,299	1,591	3.3	161.67km ² (県内23位)	78.4%	21.6%	- (県内-位)							
昭和50年国調	7,959	1,726	9.3	昼夜間人口比率(令和2年国調)	83.3%(県内31位)	人口密度(令和2年国調)	31.4人/km ² (県内28位)							
平成17年国調	6,949	1,728	27.6	産業別就業人口(令和2年国調)		住民基本台帳人口(令和4年1月1日)	選挙人名簿登録者数(令和4年12月1日)							
平成22年国調	6,365	1,703	29.8	第一次産業	471(17.2%)	男	2,508	うち外国人	2	男	2,141			
平成27年国調	5,829	1,643	32.2	第二次産業	975(35.7%)	女	2,590	うち外国人	51	女	2,192			
令和2年国調	5,071	1,572	37.0	第三次産業	1,286(47.1%)	計	5,098	うち外国人	53	計	4,333			
同上県内順位	30位	32位	21位	計	2,746(100.0%)	合計特殊出生率(令和3年)		1.26%(県内17位)						
農業産出額(令和2年)	238千円(県内29位)		製造品出荷額等(令和2年)		267千円(県内33位)		年間商品販売額(平成27年)		349千円(県内30位)					
市町村長、副市長	町長	さとう えいじ 佐藤 英司 (任期 令和 6年 4月26日 1期目)			議会	くりた やすのり 栗田 保則			党派別議員数(令和5年5月1日)					
	副町長	おの かずとし 小野 和俊 (任期 令和 9年 3月31日 1期目)				ぬまざわ みちや 沼澤 道也			無所属 10					
				議員定数 10人			議員任期 令和9年4月30日							
行政組織機構	町長	副町長	総務課・総合政策課・町民税務課・健康福祉課・環境整備課・産業課・町立診療所											
	教育委員会		事務局(1課)	議会	事務局	農業委員会	事務局	職員数(令和5年4月1日)						
	学校		選挙管理委員会	事務局	固定資産評価審査委員会	公平委員会(委託)	合計 93							
一部事務組合等加入状況	山形県消防補償等組合 山形県自治会館管理組合 山形県市町村職員退職手当組合 山形県市町村交通災害共済組合 最上広域市町村圏事務組合 最上地区広域連合 山形県後期高齢者医療広域連合													
協議会加入状況	最上圏域下水道共同管理協議会													
財産区														
公社及び主要第三セクター	(株)グリーンパレー神室振興公社													
基本構想	第5次金山町総合発展計画 計画期間令和3～令和12年度				基本計画	第5次金山町総合発展計画(第2期金山町まち・ひと・しごと創生総合戦略) 計画期間令和3～令和7年度								
行政方針等	『みんなが主役、みんなの故郷、金山町』～住んでよし、訪ねてよしのまちの実現 ① 魅力と活力の向上、安心して働くことができるまち ② 新しいつながりと定着、住んでよかったと思えるまち ③ 結婚・出産・子育ての希望がかなう、誰もが生きがいを持てるまち ④ ひとが集う、持続可能なまち ⑤ 誰もが活躍できる地域社会、生涯活躍のまち ⑥ 健全で持続可能な行財政運営				重点事業	① 地産振興・雇用安定プロジェクト ② 移住・定住推進プロジェクト ③ 結婚・出産・子育てプロジェクト ④ 地域連携・生涯活躍プロジェクト								
都市宣言等	非核平和都市宣言													
特色ある条例	公文書公開条例 街並み景観条例 金山町自律のまちづくり基本条例													
姉妹・友好都市等														
普通会計状況	区分	歳入	地方税	地方譲与税	地方交付税	国庫支出金	県支出金	地方債	その他					
	4当初予算	4,003(100.0)	418(10.4)	49(1.2)	2,190(54.7)	368(9.2)	245(6.1)	228(5.7)	505(12.7)					
	3年度決算	4,812(100.0)	451(9.4)	59(1.2)	2,519(52.3)	642(13.3)	225(4.7)	178(3.7)	738(15.4)					
	2年度決算	5,250(100.0)	456(8.7)	58(1.1)	2,255(43.0)	1,155(22.0)	250(4.8)	192(3.7)	884(16.7)					
	区分	歳出	人件費	物件費	扶助費	補助費等	普通建設事業費	公債費	その他					
	4当初予算	4,003(100.0)	798(19.9)	623(15.6)	369(9.2)	679(17.0)	371(9.3)	461(11.5)	702(17.5)					
	3年度決算	4,527(100.0)	805(17.8)	607(13.4)	465(10.3)	718(15.9)	287(6.3)	457(10.1)	1,188(26.2)					
	2年度決算	4,927(100.0)	718(14.6)	496(10.1)	384(7.8)	1,273(25.8)	419(8.5)	461(9.4)	1,176(23.8)					
	区分	形式収支	実質収支	標準財政規模	地方債現在高	積立金現在高	実質収支比率	財政力指数	経常収支比率	実質赤字比率	経常実質赤字比率	実質公債費比率	将来負担比率	資金不足比率
	(百万円)(%)	4当初予算	286	282	2,890	3,913	1,976	9.8	0.20	85.5	-	-	10.2	9.0
3年度決算	322	297	2,653	4,173	1,360	11.2	0.21	96.6	-	-	10.3	41.7	-	
2年度決算	322	297	2,653	4,173	1,360	11.2	0.21	96.6	-	-	10.3	41.7	-	
公共施設整備状況	道路延長	道路改良率	道路舗装率	永久橋比率	水道普及率	下水道等普及率		生活排水処理施設普及率		リサイクル率				
	152km	61.7%	67.5%	53.8%	98.8%	89.5%		90.1%		14.4%				
	公営住宅等	公園	人口一人当たり公園面積	病院	診療所	公民館	保育所	児童館	幼稚園					
	93戸	15ヶ所	12.4m ² (行政区域内)	-	4ヶ所	1館	-	-	-	-				
小学校	中学校	高等学校	高専短大	大学										
1校	1校	1校	-	-										
行事・祭等	金山まつり 産業まつり 神室雪まつり 白銀少年スキー選手権大会													
名所・旧跡等	楯山城址 竜馬山 谷口銀山 神室ダム 榊沢ダム 大堰 岩田地蔵 グリーンパレー神室 神室山 遊学の森 田屋の一本桜 マルコの蔵													
特産品・名物	金山杉 金山牛 米の娘ぶた 山菜 杉工芸品 ニラ 漆野いんげん ビーナッツ(落花生)													
主要企業等	金山コネクタ(株) 旭ニット(株)金山工場 ウッドトラス金山(株)庄司製材所金山工場 (株)大商金山牧場 山形アキレスエアロン(株)													
郷土出身者														
市町村振興協会														
資金充当事業														

Table with multiple sections: 1. Basic info (Mogami City, address, phone, fax). 2. Location and history (top of Mogami River, established 1958). 3. Demographics (population, area, density). 4. Government structure (Mayor, Council, Committees). 5. Financials (budget, assets, public facilities). 6. Other info (sister cities, products, associations).



ふながたまち	〒999-4601 最上郡舟形町舟形263番地			TEL 0233 (32) 2111	FAX 0233 (32) 2117
舟形町	類型	Ⅱ-1	地域指定等	特豪 過疎 山村 辺地 特定農山村 地域未来投資促進法	
地名由来	近世以来の郷村名による。新荘領村鑑には、「住古は鮒方と書き、鮒の形有した石出る故に名とす」とあり、古図に鮒方と書かれている。舟が転覆した形をした小丘に由来するとの説もある。				町の木、花、鳥、魚、色 えんじゅ こぶし きじばと 鮎 みずいろ

地勢 県の北部に位置し、奥羽山脈と出羽丘陵の山麓に囲まれ、最上川に注ぐ清流小国川と松橋川の流域に沿い、南北6.5km、東西27.4kmの町である。
気候は、内陸性で冬は全国有数の豪雪地帯である。

沿革 昭和29年12月1日 町制施行(舟形村、堀内村合併)

区分	人口	世帯数	高齢化率(%)	総面積	林野面積割合	可住地面積割合	D I D s 人口(令和2年国調)	
昭和25年国調	11,438	1,892	3.4	119.04km ² (県内29位)	72.0%	28.1%	- (県内-位)	
昭和50年国調	8,033	1,742	10.4	昼夜間人口比率(令和2年国調)	87.2%(県内25位)	人口密度(令和2年国調)	42.1人/km ² (県内24位)	
平成17年国調	6,671	1,697	31.8	産業別就業人口(令和2年国調)		住民基本台帳人口(令和4年1月1日)	選挙人名簿登録者数(令和4年12月1日)	
平成22年国調	6,164	1,652	33.4	第一次産業	468(19.2%)	男	2,441	うち外国人 1
平成27年国調	5,631	1,621	36.4	第二次産業	682(28.0%)	女	2,575	うち外国人 35
令和2年国調	5,007	1,580	42.0	第三次産業	1,284(52.8%)	計	5,016	うち外国人 36
同上県内順位	31位	31位	4位	計	2,444(100.0%)	合計特殊出生率(令和3年)	1.26%(県内17位)	
農業産出額(令和2年)	171千円(県内31位)	製造品出荷額等(令和2年)	370千円(県内31位)		年間商品販売額(平成27年)	241千円(県内32位)		

町長	もり とみひろ	副町長	森 富 広 (任期 令和 6年 2月25日 2期目)	議 長	さいとう よしひこ	副議長	齋藤 好彦	議員定数	10人	議員任期	令和9年4月30日
副町長	かがみ ひろゆき	副議長	鏡 裕 之 (任期 令和 8年 3月31日 1期目)	副議長	さとう ひろゆき	議員定数	10人	議員任期	令和9年4月30日	党別議員数(令和5年5月1日)	無所属 10

行政組織	町長	副町長	総務課(デジタルファースト推進室)・まちづくり課・住民税務課(危機管理室)・健康福祉課・農業振興課・地域整備課(地域強化対策室)	議員	議長 齋藤 好彦	副議長 さとう ひろゆき	議員定数 10人	議員任期 令和9年4月30日											
組織機構	教育委員会教育課	事務局	学校	議会	事務局	選挙管理委員会	事務局	農薬委員会	事務局	固定資産評価審査委員会	公平委員会(委託)	職員数(令和5年4月1日)	一般行政 61	特別行政 8	公営企業等 11	病院 0	水道 1	その他 10	合計 80

一部事務組合等 加入状況 山形県消防補償等組合 山形県自治会館管理組合 山形県市町村職員退職手当組合 山形県市町村交通安全共済組合 最上広域市町村圏事務組合
山形県後期高齢者医療広域連合

協議会加入状況 最上圏域下水道共同管理協議会

財産区 (株)舟形町振興公社

基本構想 第7次舟形町総合発展計画(令和2年3月11日議決) 計画期間令和2~11年度 基本計画 第2期舟形町総合戦略 計画期間令和2~6年度

行政方針等	住んでいる人が誇れるまちづくり「わくわく未来ふながた」 ① いつまでも元気で笑顔があふれるまち ⑦ 健全で持続可能な行財政運営 ② 町の「宝」を守り育てるまち ③ 地域の魅力・活力を生み出すまち ④ つながり、支え合うまち ⑤ くらし・生命を守るまち ⑥ 快適なくらしを叶えるまち	重点事業	① 100歳元気プロジェクト ② 少子化対策・子ども育成プロジェクト ③ 定住・移住プロジェクト ④ デジタルファーストプロジェクト
-------	--	------	---

都市宣言等 平和都市宣言 福祉のまち宣言

特色ある条例 舟形町交通安全条例 舟形町地域安全条例 舟形町縄文の女神の日を制定する条例

姉妹・友好都市等 港区(東京都)、大郷町(宮城県)

普通会計	区分	歳入	地方税	地方譲与税	地方交付税	国庫支出金	県支出金	地方債	その他					
	4当初予算	4,768(100.0)	433(9.1)	37(0.8)	2,224(46.6)	303(6.4)	306(6.4)	421(8.8)	1,044(21.9)					
状況	3年度決算	6,183(100.0)	468(7.6)	38(0.6)	2,497(40.4)	811(13.1)	283(4.6)	746(12.1)	1,340(21.6)					
	2年度決算	6,940(100.0)	476(6.9)	37(0.5)	2,287(33.0)	1,604(23.1)	348(5.0)	886(12.8)	1,302(18.7)					
普通会計	区分	歳出	人件費	物件費	扶助費	補助費等	普通建設事業費	公債費	その他					
	4当初予算	4,768(100.0)	748(15.7)	798(16.7)	263(5.5)	742(15.6)	794(16.7)	527(11.1)	896(18.7)					
状況	3年度決算	5,921(100.0)	701(11.8)	770(13.0)	357(6.0)	820(13.8)	1,041(17.6)	447(7.5)	1,785(30.3)					
	2年度決算	6,652(100.0)	658(9.9)	724(10.9)	275(4.1)	1,272(19.1)	1,624(24.4)	475(7.1)	1,624(24.5)					
(百万)	区分	形式収支	実質収支	標準財政規模	地方債現在高	積立金現在高	実質収支比率	財政力指数	経常収支比率	実質赤字比率	連結実質赤字比率	実質公債費比率	将来負担比率	資金不足比率
	4当初予算	262	247	2,880	5,509	2,718	8.6	0.20	82.7	-	-	12.6	-	-
(%)	3年度決算	287	261	2,667	5,199	1,991	9.8	0.21	88.5	-	-	13.4	1.4	-
	2年度決算													

公共施設整備状況	道路延長	道路改良率	道路舗装率	永久橋比率	水道普及率	下水道等普及率	生活排水処理施設普及率	リサイクル率	
	128km	71.1%	78.5%	100.0%	99.5%	97.6%	97.4%	11.0%	
公共施設整備状況	公営住宅等	公園	人口一人当り公園面積	病院	診療所	公民館	保育所	児童館	幼稚園
	63戸	6ヶ所	78.4m ² (行政区内)	-	1ヶ所	1館	1ヶ所	-	-
公共施設整備状況	小学校	中学校	高等学校	高専短大	大学				
	1校	1校	-	-	-				

行事・祭等 猿羽根山地蔵尊奉納相撲大会 若鮎まつり 鮎釣り大会 縄文の女神まつり ヒストリックカーミーティング
名所・旧跡等 猿羽根山公園 最上小国川 西ノ前遺跡(国宝 土偶「縄文の女神」出土地) 舟形若あゆ温泉あゆっこ村 県民ゴルフ場
特産品・名物 鮎 長沢和紙 キュウリ ニラ マッシュルーム ネギ ラズベリー アスパラガス トマト ワラビ 縄文の女神レブリカ
主要企業等 (株)キリウ山形 (有)舟形マッシュルーム
郷土出身者 伊藤真貴子(97東京国際女子マラソン1位)
市町村振興協会 資金充当事業 長沢小学校クラブハウス整備事業(S63) 富長小学校クラブハウス整備事業(H3)



まむろがわまち 〒999-5312 最上郡真室川町大字新町124番4 TEL 0233 (62) 2111 FAX 0233 (62) 2731

真室川町 類型 II-1 地域指定等 特豪 過疎 山村 辺地 電源 特定農山村 地域未来投資促進法
地名由来 中世以来の郷名・川名による。神室山にちなみ「神室」と呼ばれていたが、「間室」と呼ばれ、「真室」と呼ばれるようになったと言われている。 町の木、花、鳥、魚、昆虫 梅の木 梅 ウグイス ハナカジカ ハッチョウトンボ

地勢 県の北部に位置し、山に囲まれ、面積の9割近くが山林である。周囲の山岳の影響を受け、変わりやすい気象で、冬季の積雪が多い豪雪地である。

沿革 昭和31年9月30日 真室川町、及位村、安楽城村合併

区分	人口	世帯数	高齢化率(%)	総面積	林野面積割合	可住地面積割合	D I D s 人口(令和2年国調)				
昭和25年国調	17,020	2,802	2.9	374.22km ² (県内7位)	88.3%	11.6%	- (県内-位)				
昭和50年国調	13,253	3,067	9.9	昼夜間人口比率(令和2年国調)	86.9%(県内26位)	人口密度(令和2年国調)	19.2人/km ² (県内31位)				
平成17年国調	10,054	2,747	30.5	産業別就業人口(令和2年国調)		住民基本台帳人口(令和4年1月1日)		選挙人名簿登録者数(令和4年12月1日)			
平成22年国調	9,165	2,631	32.5	第一次産業	728(19.8%)	男	3,417	うち外国人	20	男	2,905
平成27年国調	8,137	2,478	36.8	第二次産業	1,091(29.7%)	女	3,694	うち外国人	16	女	3,203
令和2年国調	7,203	2,320	41.7	第三次産業	1,856(50.5%)	計	7,111	うち外国人	36	計	6,108
同上県内順位	25位	26位	5位	計	3,678(100.0%)	合計特殊出生率(令和3年)		1.23%(県内22位)			
農業産出額(令和2年)	284千円(県内26位)		製造品出荷額等(令和2年)		535千円(県内26位)	年間商品販売額(平成27年)		682千円(県内23位)			

市町村長、副市町村長	町長	新田 隆治 (任期 令和 7年11月29日 2期目)	議会	議長	佐藤 一廣	党派別議員数(令和5年4月1日)			
	副町長	石山 栄一 (任期 令和 8年 3月31日 1期目)		副議長	菅原 道雄	共産党	1		
						無所属	9		
				議員定数	10人		議員任期	令和7年3月31日	

行政組織機構	町長	副町長	総務課・企画課・建設課・農林課・町民課・福祉課・町立病院	職員数(令和5年4月1日)	
	会計室			一般行政	83
	教育委員会			特別行政	18
	事務局			公営企業等	64
学校			病院	50	
議会			水道	4	
選挙管理委員会			その他	10	
監査委員			合計	165	
公平委員会(委託)			(令和5年4月1日)		

一部事務組合等 山形県消防補償等組合 山形県自治会館管理組合 山形県市町村職員退職手当組合 山形県市町村交通災害共済組合 最上広域市町村圏事務組合
加入状況 最上地区広域連合 山形県後期高齢者医療広域連合

協議会加入状況 最上圏域下水道共同管理協議会

財産区 _____
公社及び主要第三セクター _____

基本構想 第6次真室川町基本構想(令和3年3月) 計画期間令和3~令和12年度 基本計画 第6次真室川町総合計画(前期)(令和3年3月) 計画期間令和3~令和7年度

行政方針等	「生きがいを感じ 幸せを感じるまち 真室川」を将来像と定め、5つの基本目標に基づき、町づくりを展開している。	重点事業	
	① やりがいを持って安心して働けるまち		① ほ場整備事業
	② 健やかで安心して暮らせるまち		② 社会資本整備総合交付金事業(防雪柵整備事業)
	③ みんなで育む学びのまち		③ 学校教育施設長寿命化事業
	④ 暮らしやすさを実感できるまち		④ 社会教育施設長寿命化事業
	⑤ 健全で自立したまち		⑤ 防災行政無線更新工事

都市宣言等 平和都市宣言 ゆとり宣言

特色ある条例 真室川町環境美化推進条例 真室川町の地域医療を守る条例 真室川町朝ごはん条例

姉妹・友好都市等 古河市(茨城県)

普通会計状況	区分	歳入	地方税	地方譲与税	地方交付税	国庫支出金	県支出金	地方債	その他					
	4当初予算	6,170(100.0)	644(10.4)	93(1.5)	3,048(49.4)	479(7.8)	422(6.8)	786(12.7)	698(11.4)					
3年度決算	6,578(100.0)	656(10.0)	84(1.3)	3,361(51.1)	821(12.5)	384(5.8)	442(6.7)	830(12.6)						
2年度決算	8,658(100.0)	647(7.5)	83(1.0)	3,140(36.3)	1,593(18.4)	384(4.4)	1,286(14.9)	1,525(17.5)						
(百万)(%)	区分	歳出	人件費	物件費	扶助費	補助費等	普通建設事業費	公債費	その他					
	4当初予算	6,170(100.0)	1,145(18.6)	737(11.9)	550(8.9)	1,231(20.0)	1,223(19.8)	447(7.2)	837(13.6)					
	3年度決算	6,117(100.0)	1,045(17.1)	682(11.1)	674(11.0)	1,192(19.5)	964(15.8)	641(10.5)	919(15.0)					
	2年度決算	8,369(100.0)	1,050(12.5)	694(8.3)	518(6.2)	1,937(23.1)	2,757(32.9)	557(6.7)	856(10.3)					
(百万)(%)	区分	形式収支	実質収支	標準財政規模	地方債現在高	積立金現在高	実質収支比率	財政力指数	経常収支比率	実質赤字比率	連結実質赤字比率	実質公債費比率	将来負担比率	資金不足比率
	4当初予算			3,853			0.21							
	3年度決算	461	424	3,940	4,698	1,363	10.8	0.21	82.8	-	-	5.5	27.3	-
	2年度決算	289	244	3,723	4,879	1,320	6.5	0.21	89.0	-	-	5.9	41.7	-

公共施設整備状況	道路延長	道路改良率	道路舗装率	永久橋比率	水道普及率	下水道等普及率	生活排水処理施設普及率	リサイクル率	
	195km	71.2%	79.0%	96.4%	95.0%	68.6%	66.5%	9.4%	
	公営住宅等	公園	人口一人当り公園面積	病院	診療所	公民館	保育所	児童館	幼稚園
	76戸	18ヶ所	50.2m ² (行政区区域内)	1院	8ヶ所	58館	2ヶ所	-	-
	小学校	中学校	高等学校	高専短大	大学				
	3校	1校	1校	-	-				

行事・祭等 梅まつり 真室川まつり 秋山スキー大会 溪流つり大会 真室川音頭全国大会 番楽フェスティバル 大収穫祭 鮎つり大会 冬火花・ホワイトアスロン

名所・旧跡等 真室川公園 高坂ダム 加無山県立自然公園 秋山牧場 真室川町総合運動公園 鮎延城跡 野々村ため池 巨木(女顔山の大カツラ 滝の沢の一本杉)

特産品・名物 木材 山菜 原木なめこ 促成山菜 こだわり米 ならねぎ 各種伝承野菜(基五右エ門芋 勤次郎胡瓜 弥四郎ささぎ 雪割菜など)

主要企業等 アイ・エム・マムロ(株) 庄司製材所(株) 真室川ソーイング(株) (株)メタルプロダクツ (株)メール山形工場

郷土出身者 中川木鈴(版画家)

市町村振興協会 資金充当事業 エコロジカルスポーツパーク事業(H13)

	おおくらむら		〒996-0212 最上郡大蔵村大字清水2528番地			TEL 0233 (75) 2111		FAX 0233 (75) 2231						
	大蔵村		類型	I-O	地域指定等	特豪 過疎 山村 辺地 電源 特定農山村 地域未来投資促進法								
	地名由来	中世の当地域の領主清水大蔵大輔にちなむ。				村の木、花、鳥、動物、色 ブナ りんどう やまどり うし みどり								
地勢	県の北部、最上郡の最南端に位置し、北東部を最上川が流れ、南西は月山の山頂近くまで伸びている。面積の大半を山地が占めており、気候は寒冷で雪が多い。													
沿革	明治22年4月1日 村制施行(清水町村、合海町村、赤松村、南山村合体)													
区分	人口	世帯数	高齢化率(%)	総面積	林野面積割合	可住地面積割合	D I D s 人口(令和2年国調)							
昭和25年国調	9,015	1,450	3.7	211.63km ² (県内16位)	86.7%	12.3%	- (県内-位)							
昭和50年国調	5,598	1,172	11.3	昼夜間人口比率(令和2年国調)	83.0%(県内33位)	人口密度(令和2年国調)	14.3人/km ² (県内33位)							
平成17年国調	4,226	1,085	30.0	産業別就業人口(令和2年国調)		住民基本台帳人口(令和4年1月1日)	選挙人名簿登録者数(令和4年12月1日)							
平成22年国調	3,762	1,045	32.2	第一次産業	335 (20.4%)	男	1,518	うち外国人	1	男	1,288			
平成27年国調	3,412	1,016	34.3	第二次産業	486 (29.7%)	女	1,512	うち外国人	17	女	1,274			
令和2年国調	3,028	945	39.2	第三次産業	818 (49.9%)	計	3,030	うち外国人	18	計	2,562			
同上県内順位	35位	35位	15位	計	1,652 (100.0%)	合計特殊出生率(令和3年)	1.60%(県内2位)							
農業産出額(令和2年)	170千円(県内32位)		製造品出荷額等(令和2年)	33千円(県内35位)		年間商品販売額(平成27年)	152千円(県内35位)							
市町村長、副市町村長	村長	かとう まさみ 加藤 正美 (任期 令和 9年 4月30日 4期目)			議会	議長	かいとう くにお 海藤 邦夫			党派別議員数(令和5年5月1日)				
	副村長	あびこ かいち 安彦 加一 (任期 令和 5年12月31日 2期目)				副議長	かとう ただみ 加藤 忠己			共産党	1			
							無所属	9						
行政組織機構	村長 副村長 総務課・住民税務課・健康福祉課・診療所・産業振興課・地域整備課				議員定数 10人		議員任期 令和9年4月30日							
	会計室				職員数(令和5年4月1日)		一般行政 70							
	教育委員会 事務局 学校				議会 事務局		特別行政 12							
	農業委員会 事務局				選挙管理委員会 事務局		公営企業等 7							
	固定資産評価審査委員会				監査委員 書記		病院 0							
				公平委員会(委託)		水道 2								
						その他 5								
						(令和5年4月1日) 合計 89								
一部事務組合等加入状況	山形県消防補償等組合 山形県自治会館管理組合 山形県市町村職員退職手当組合 山形県市町村交通災害共済組合 最上広域市町村圏事務組合 山形県後期高齢者医療広域連合													
協議会加入状況	最上圏下水道共同管理協議会													
財産区														
公社及び主要第三セクター	肘折温泉郷振興(株)													
基本構想	第4次大蔵村基本構想(令和2年3月4日議決) 計画期間令和2~令和11年度				基本計画		第4次大蔵村基本計画(令和2年3月4日議決) 計画期間令和2~令和11年度							
行政方針等	「おかえり、なりわい灯す きよなる里」を基本テーマとして5つの基本目標を掲げている。 ① みらい ~協働による持続可能な村づくり~ ② まち ~安心できる安全な生活空間づくり~ ③ なりわい(=しごと) ~地域の特色を生かした魅力ある産業づくり~ ④ ひと ~地域総がかりの人づくり~ ⑤ くらし ~生涯すこやかに暮らせる地域づくり~				重点事業		① 安心・安全な村づくり ② 人材の育成 ③ 産業の振興 ④ 福祉の充実と生活環境整備							
都市宣言等	非核平和都市宣言													
特色ある条例	大蔵村農業後継者等の自立支援に関する条例 大蔵村美しい村条例													
姉妹・友好都市等														
普通会計状況	区分	歳入	地方税		地方譲与税	地方交付税	国庫支出金	県支出金	地方債	その他				
	4当初予算	3,904 (100.0)	292 (7.5)	36 (0.9)	1,930 (49.4)	185 (4.7)	205 (5.2)	356 (9.1)	900 (23.2)					
	3年度決算	4,808 (100.0)	293 (6.1)	41 (0.8)	2,320 (48.3)	574 (11.9)	266 (5.5)	526 (10.9)	788 (16.5)					
	2年度決算	4,680 (100.0)	305 (6.5)	40 (0.9)	2,194 (46.9)	849 (18.1)	245 (5.2)	376 (8.0)	671 (14.4)					
	区分	歳出	人件費	物件費	扶助費	補助費等	普通建設事業費	公債費	その他					
	4当初予算	3,904 (100.0)	845 (21.6)	695 (17.8)	235 (6.0)	421 (10.8)	475 (12.2)	561 (14.4)	672 (17.2)					
	3年度決算	4,695 (100.0)	840 (17.9)	697 (14.8)	273 (5.8)	444 (9.5)	748 (15.9)	514 (10.9)	1,179 (25.2)					
	2年度決算	4,546 (100.0)	836 (18.4)	610 (13.4)	215 (4.7)	877 (19.3)	544 (12.0)	473 (10.4)	991 (21.8)					
	区分	形式収支	実質収支	標準財政規模	地方債現在高	積立金現在高	実質収支比率	財政力指数	経常収支比率	実質赤字比率	経常赤字比率	実質公債費比率	将来負担比率	資金不足比率
	(百万)	4当初予算		2,412			0.15							
(%)	3年度決算	113	105	2,467	4,553	3,583	4.2	0.15	79.0	-	-	8.0	-	
	2年度決算	134	67	2,274	4,533	3,255	2.9	0.16	89.5	-	-	7.5	-	
公共施設整備状況	道路延長	道路改良率	道路舗装率	永久橋比率	水道普及率	下水道等普及率		生活排水処理施設普及率		リサイクル率				
	139km	63.4%	85.5%	100.0%	98.7%	84.1%		84.8%		9.6%				
	公営住宅等	公園	人口一人当り公園面積	病院	診療所	公民館	保育所	児童館	幼稚園					
	33戸	4ヶ所	13.5m ² (行政区区域内)	-	1ヶ所	1館	2ヶ所	-	-					
小学校	中学校	高等学校	高専短大	大学										
1校	1校	-	-	-										
行事・祭等	溪流つり月間 肘折温泉開湯祭 ひじおりの灯 さんげざんげ なめこ・けし祭り 大花火大会 四ヶ村棚田ほたる火コンサート													
名所・旧跡等	清水城跡 肘折温泉 日本棚田百選 四ヶ村の棚田 巨木(クロベ・ミズコナラ) 地蔵倉 月山念仏ヶ原 肘折希望大橋 肘折ダム													
特産品・名物	肘折こけし 地酒 山菜 トマト 手打そば くじらもち やまがた地鶏 カルデラサイダー 人力車 大蔵わさび													
主要企業等	(株)小屋酒造													
郷土出身者	国分忠之助(実業家)													
市町村振興協会	風水にふれる里整備事業(H7) リゾーム21肘折周辺地域整備事業(H9)													
資金充当事業	沼の台防災拠点施設整備事業(H25) 沼の台生涯学習センター屋体耐震化事業(H25)													

	さけがわむら		〒999-5292 最上郡鮭川村大字佐渡2003番の7			TEL 0233 (55) 2111		FAX 0233 (55) 3269						
	鮭川村		類型	I-O	地域指定等	特豪 過疎 山村 辺地 特定農山村 地域未来投資促進法								
	地名由来	当村の中央を貫流する鮭川による。				村の木、花、魚、昆虫 もみじ みちのくひめゆり 鮭 ギフチョウ ヒメギフチョウ								
地勢	奥羽山脈と出羽丘陵に囲まれた盆地で形成され、村中央部を南下する鮭川やその支流に沿って農用地、居住地がひらけている。東部は比較的平坦地で耕地が多く、西部は出羽丘陵とすそ野にあたり、豊かな森林地帯となっている。													
沿革	昭和29年12月1日 鮭川村、豊里村、豊田村合併													
区分	人口	世帯数	高齢化率(%)	総面積	林野面積割合	可住地面積割合	D I D s 人口(令和2年国調)							
昭和25年国調	9,023	1,368	2.8	122.14km ² (県内28位)	67.4%	32.8%	- (県内-位)							
昭和50年国調	6,724	1,419	9.5	昼夜間人口比率(令和2年国調)	88.6%(県内22位)	人口密度(令和2年国調)	31.9人/km ² (県内27位)							
平成17年国調	5,447	1,315	29.9	産業別就業人口(令和2年国調)		住民基本台帳人口(令和4年1月1日)	選挙人名簿登録者数(令和4年12月1日)							
平成22年国調	4,862	1,300	31.6	第一次産業	647(29.8%)	男	1,930	うち外国人	1	男	1,666			
平成27年国調	4,317	1,224	35.6	第二次産業	582(26.8%)	女	2,049	うち外国人	23	女	1,769			
令和2年国調	3,902	1,193	40.5	第三次産業	943(43.4%)	計	3,979	うち外国人	24	計	3,435			
同上県内順位	34位	34位	9位	計	2,180(100.0%)	合計特殊出生率(令和3年)	1.49%(県内6位)							
農業産出額(令和2年)	373千万円(県内24位)		製造品出荷額等(令和2年)		435千万円(県内29位)		年間商品販売額(平成27年)		176千万円(県内34位)					
市町村長・副市町村長	村長	もとき ようすけ 元木洋介(任期 令和8年4月6日 5期目)			議会	議長		丸山重幸						
	副村長	たかはし ひろや 高橋浩也(任期 令和7年3月31日 1期目)				副議長		あらき みちろう 荒木三智郎						
行政組織機構	総務課・住民税務課・危機管理室・健康福祉課・農村整備課・産業振興課・むらづくり推進課				議員定数		10人							
	出納室				議員任期		令和5年11月30日							
加入状況	一部事務組合等				加入状況		山形県消防補償等組合 山形県自治会館管理組合 山形県市町村職員退職手当組合 山形県市町村交通災害共済組合 最上広域市町村圏事務組合							
	協議会加入状況				協議会加入状況		最上地区広域連合 山形県後期高齢者医療広域連合							
財産区	---													
公社及び主要第三セクター	---													
基本構想	第3次鮭川村総合発展計画基本構想(令和3年3月9日議決) 計画期間 令和3年度～令和12年度				基本計画		第3次鮭川村総合発展計画基本構想(令和3年3月9日議決) 計画期間 令和3年度～令和12年度							
行政方針等	<将来像> 「多世代と自然が織りなす”うるわしの里”さけがわ」 <将来像を実現するための未来への宣言> ～生きたい・活きたい・行きたい村～ <政策の柱> ① ひと 未来につながる教育・文化の振興と協働の推進 ② まち 美しく強靱な村土の形成 ③ しごと 新たな価値・雇用を生み出す産業の振興と移住・定住の推進 ④ くらし 多世代が心地よく暮らせる福祉と健康づくりの推進				重点事業	① 保育所整備事業 ② 農業集落排水施設機能強化事業 ③ 定住促進住宅整備事業 ④ 小・中学校整備事業								
都市宣言等	非核平和の村宣言													
特色ある条例	---													
姉妹・友好都市等	カウイット町(フィリピン) 荒川区(東京都) 東村山市(東京都) 伊奈町(埼玉県) 桑折町(福島県)													
普通会計状況	区分	歳入	地方税	地方譲与税	地方交付税	国庫支出金	県支出金	地方債	その他					
	4当初予算	3,580(100.0)	340(9.5)	28(0.8)	1,689(47.2)	330(9.2)	318(8.9)	181(5.1)	694(19.3)					
	3年度決算	4,725(100.0)	373(7.9)	34(0.7)	2,267(48.0)	478(10.1)	269(5.7)	228(4.8)	1,076(22.8)					
	2年度決算	4,864(100.0)	355(7.3)	34(0.7)	2,017(41.5)	920(18.9)	344(7.1)	217(4.5)	977(20.0)					
	区分	歳出	人件費	物件費	扶助費	補助費等	普通建設事業費	公債費	その他					
	4当初予算	3,580(100.0)	824(23.0)	672(18.8)	213(6.0)	555(15.5)	466(13.0)	360(10.1)	490(13.6)					
	3年度決算	4,129(100.0)	742(18.0)	676(16.4)	337(8.2)	527(12.8)	428(10.4)	356(8.6)	1,063(25.6)					
	2年度決算	4,470(100.0)	709(15.9)	681(15.2)	231(5.2)	923(20.6)	577(12.9)	342(7.7)	1,007(22.5)					
	区分	形式収支	実質収支	標準財政規模	地方債現在高	積立金現在高	実質収支比率	財政力指数	経常収支比率	実質赤字比率	経常実質赤字比率	実質公債費比率	将来負担比率	資金不足比率
	(百万円)	4当初予算	596	520	2,504	3,085	2.201	20.6	80.6	-	-	6.1	-	-
(%)	3年度決算	393	329	2,338	3,203	1,923	14.1	0.19	-	-	7.0	-	-	
公共施設整備状況	道路延長	道路改良率	道路舗装率	永久橋比率	水道普及率	下水道普及率		生活排水処理施設普及率		リサイクル率				
	128km	73.7%	81.9%	100.0%	96.6%	71.6%		70.8%		4.3%				
	公営住宅等	公園	人口一人当り公園面積	病院	診療所	公民館	保育所	児童館	幼稚園					
	32戸	1ヶ所	7.7m ² (行政区域内)	-	2ヶ所	1館	2ヶ所	-	-					
小学校	中学校	高等学校	高専短大	大学										
1校	1校	-	-	-										
行事・祭等	灯ろう流し まるごとさけがわ鮭まつり 鮭川歌舞伎定期公演 まぼろしの滝・与蔵の森トレッキング 鮭川きのこ王国まつり													
名所・旧跡等	羽根沢温泉 庭月観音 まぼろしの滝群 与蔵の森 小杉の大杉(トロに似た木) 鮭川村エコパーク													
特産品・名物	きのこ 山菜 花(みちのくひめゆり、りんどう、ばら)													
主要企業等	ミドリ鮭川工業(株)(有)熊谷園芸 農事組合法人オークファーム(株)アイオイ													
郷土出身者	荒木伊佐衛門(実業家、政治家) 佐藤桃里(俳人) 八鍬靖武(刀匠) 大崎靖宗(刀匠) 高橋誠也(音楽家) 安彦好重(歴史家) 伊藤茂(フラメンコギタリスト)													
市町村振興協会資金充当事業	庁舎建設事業(H13)													

	とざわむら 戸 沢 村		〒999-6401 最上郡戸沢村大字古口270番地			TEL 0233 (72) 2111		FAX 0233 (72) 2116						
	地名	江戸期に当地を支配した戸沢氏にちなむ。	類 型	I-1	地域指定等	特豪 過疎 山村 辺地 特定農山村 地域未来投資促進法								
	由来					村の木、花 山ノ内杉 ヒメサユリ								
地 勢	県の北部に位置し、東西18km南北23kmの地域にある。四方を山に囲まれ、面積の8割が山地である。村の中央を最上川が東西に横断している。 気候は、典型的な日本海型気候で雪が多く、夏冬の温度差が大きい。													
沿 革	昭和30年4月1日 古口村設置(戸沢村、古口村、角川村合体) 昭和30年5月1日 名称変更													
区 分	人 口	世帯数	高齢化率(%)	総 面 積	林野面積割合	可住地面積割合	D I D s 人 口 (令和2年国調)							
昭 和 25 年 国 調	11,487	1,804	3.7	261.31km ² (県内11位)	85.1%	15.0%	- (県内-位)							
昭 和 50 年 国 調	7,939	1,690	9.7	昼夜間人口比率 (令和2年国調)	83.3% (県内31位)	人口密度 (令和2年国調)	16.1人/km ² (県内32位)							
平 成 17 年 国 調	5,915	1,485	30.1	産業別就業人口 (令和2年国調)		住民基本台帳人口 (令和4年1月1日)	選挙人名簿登録者数 (令和4年12月1日)							
平 成 22 年 国 調	5,304	1,451	31.8	第一次産業	320 (15.5%)	男	2,001	うち外国人	7	男	1,746			
平 成 27 年 国 調	4,773	1,390	35.2	第二次産業	736 (35.6%)	女	2,185	うち外国人	43	女	1,880			
令 和 2 年 国 調	4,199	1,359	40.6	第三次産業	1,014 (49.0%)	計	4,186	うち外国人	50	計	3,626			
同 上 県 内 順 位	33位	33位	7位	計	2,173 (100.0%)	合計特殊出生率 (令和3年)	1.11% (県内30位)							
農業産出額 (令和2年)	159千円 (県内33位)		製造品出荷額等 (令和2年)	136千円 (県内34位)		年間商品販売額 (平成27年)	190千円 (県内33位)							
市 町 村 長 副 市 町 村 長	かとう ふみあき	村 長 加 藤 文 明 (任期 令和 9年 3月 1日 1期目)			議 会	おかだ こういち	党派別議員数 (令和5年4月1日)							
	あらかわ ともや	副 村 長 荒 川 知 也 (任期 令和 5年12月31日 1期目)				岡 田 孝 一	無 所 属 9							
						とがし よしと								
					副 議 長 富 樫 義 人	議員定数 9人								
						議員任期 令和5年8月31日								
行 政 組 織 機 構	村 長	副 村 長	総務課・まちづくり課・住民税務課・健康福祉課・産業振興課・建設水道課・村立中央診療所											
			危機管理室											
			出納室											
	教育委員会	事務局(1課)	学校	保育園	議会	事務局	選挙管理委員会	監査委員	事務局	農業委員会	事務局	固定資産評価審査委員会	公平委員会(委託)	(令和5年4月1日)
													職員数 (令和5年4月1日)	
													一般行政	75
													特別行政	15
													公営企業等	9
													病院	0
													水道	2
													その他	7
													合 計	99
一部事務組合等 加 入 状 況	山形県消防補償等組合 山形県自治会館管理組合 山形県市町村職員退職手当組合 山形県市町村交通災害共済組合 最上広域市町村圏事務組合 最上地区広域連合 山形県後期高齢者医療広域連合													
協議会加入状況	最上圏下水道共同管理協議会													
財 産 区														
公社及び主要 第三セクター	(株)戸沢村産業振興公社													
基本構想	第5次戸沢村総合計画基本構想 計画期間令和3~12年度				基本計画				第5次戸沢村総合計画基本計画 計画期間令和3~12年度					
行 政 方 針 等	村の将来像「最上川・笑顔・いきいき夢あふれる故郷(ふるさと)」を構築するため、次の5つの項目を、村づくりの基本目標として掲げる。 ① 安心して暮らせる潤いとやすらぎのある村づくり ② 活力に満ちた豊かな村づくり ③ 健康で笑顔あふれる元気な村づくり ④ 文化と自然を大切に作る心豊かな村づくり ⑤ 村民の参加と協働による村づくり								重 点 事 業		① 経営体育成基盤整備事業 ② 地域づくり交付金事業 ③ 持家住宅整備促進事業 ④ 子育て支援・少子化対策事業 ⑤ 定住促進団地整備事業			
都市宣言等	平和都市宣言													
特色ある条例														
姉妹・友好都市等	ジェネラルトリアス(フィリピン) 三鷹市(東京都) 中井町(神奈川県)													
普 通 会 計 状 況 (百万円)	区 分	歳入	地方税	地方譲与税	地方交付税	国庫支出金	県支出金	地方債	その他					
	4当初予算	3,896 (100.0)	350 (9.0)	37 (1.0)	2,000 (51.3)	279 (7.2)	196 (5.0)	256 (6.6)	778 (19.9)					
	3年度決算	5,345 (100.0)	380 (7.1)	38 (0.7)	2,532 (47.4)	530 (9.9)	197 (3.7)	398 (7.5)	1,270 (23.7)					
	2年度決算	5,499 (100.0)	363 (6.6)	38 (0.7)	2,316 (42.1)	854 (15.5)	306 (5.6)	729 (13.2)	893 (16.3)					
	区 分	歳出	人件費	物件費	扶助費	補助費等	普通建設事業費	公債費	その他					
	4当初予算	3,896 (100.0)	1,004 (25.8)	663 (17.0)	203 (5.2)	470 (12.1)	307 (7.9)	545 (14.0)	704 (18.0)					
	3年度決算	4,735 (100.0)	893 (18.8)	624 (13.2)	309 (6.5)	495 (10.5)	540 (11.4)	511 (10.8)	1,363 (28.8)					
	2年度決算	5,034 (100.0)	881 (17.5)	645 (12.8)	231 (4.6)	1,046 (20.8)	848 (16.9)	449 (8.9)	934 (18.5)					
	区 分	形式収支	実質収支	標準財政規模	地方債現在高	積立金現在高	実質収支比率	財政力指数	経常収支比率	実質赤字比率	連続実質赤字比率	実質公債費比率	将来負担比率	資金不足比率
	4当初予算			2,807				0.16						
3年度決算	610	567	2,857	5,839	1,451	19.8	0.16	73.5	-	-	11.6	83.8	-	
2年度決算	465	424	2,622	5,930	1,285	16.2	0.17	80.8	-	-	10.6	103.0	-	
公 共 施 設 整 備 状 況	道路延長	道路改良率	道路舗装率	永久橋比率	水道普及率		下水道等普及率		生活排水処理施設普及率		リサイクル率			
	110km	73.0%	86.6%	100.0%	98.7%		76.1%		76.8%		4.7%			
	公営住宅等	公園	人口一人当り公園面積	病院	診療所	公民館	保育所	児童館	幼稚園					
	58戸	4ヶ所	3.0m ² (行政区域内)	-	2ヶ所	1館	1ヶ所	-	-		-			
小学校	中学校	高等学校	高専短大	大学										
1校	1校	-	-	-										
行事・祭等	白山神社祭典 津谷神社祭典 旬の市 新そばまつり 角川雪回廊物語													
名所・旧跡等	最上川県立自然公園 幻想の森 仙人堂 巨木(長倉の大杉、山の内杉、神代杉、津谷の大柳)													
特産品・名物	山菜 戸沢流冷麺 エゴマ パブリカ 角川かぶ 戸沢豚一番育ち 雪ばな													
主要企業等	最上峡芭蕉ライン観光(株)													
郷土出身者	真下慶治(画家) 庄司剛(画家)													
市町村振興協会 資金充当事業	神田小学校クラブハウス整備事業(H2) いきいき100年の里づくり整備事業(H4~7) モモカミアルカディア眺河の丘整備事業(H8)													

17. 最上地域の発展方向

令和2年3月に策定された第4次山形県総合発展計画では、長期構想に地域の発展方向が位置づけられ、実施計画に地域で取り組むテーマ、KPI（Key Performance Indicator 重要業績評価指数）、施策等が盛り込まれている。

(1) 長期構想（計画期間：令和2年度から概ね10年間）

◇これからの県づくりの基本的考え方

基本目標 「人と自然がいきいきと調和し、真の豊かさと幸せを実感できる山形」

◇県づくりの推進方向

- | | | |
|------|---|--------------------------|
| 政策の柱 | 1 | 次代を担い地域を支える人材の育成・確保 |
| 〃 | 2 | 競争力のある力強い農林水産業の振興・活性化 |
| 〃 | 3 | 高い付加価値を創出する産業経済の振興・活性化 |
| 〃 | 4 | 県民が安全・安心を実現し、総活躍できる社会づくり |
| 〃 | 5 | 未来に向けた発展基盤となる県土の整備・活用 |

◇地域の発展方向 村山・最上・置賜・庄内

最上地域の発展方向（目指す姿）

- 住まう地域に誰もが愛着と誇りを持ち、四季を通していきいきと暮らせる地域社会が形成されている。
- 先人が守り伝えてきた豊かな自然をベースに、高い実践力と豊かな創造力に裏付けられた農林業を起点として、地域に新たな価値と活力が創出されている。
- 東北中央自動車道と新庄酒田道路・石巻新庄道路の十字軸連携の整備・機能強化が進み、東西と南北の交通の結節点となる地の利を活かした広域的な人やモノの交流が拡大している。

地域の発展に向けた主な取組み

- (i) 多様な世代がいきいきと暮らす、人に優しい地域社会の新しい仕組みづくり
 - 新庄・最上ジモト大学など地域全体で多様な学びと交流の場を創出し、地域への愛着と誇りを醸成していく。
 - 女性や若者等のふるさと回帰を促す環境整備を進め、就労、結婚、子育てなど、それぞれの希望が実現できる地域社会づくりを推進していく。
 - 新しい技術や仕組みによる克雪・利雪の取組みによって、冬季の暮らしの質を向上していく。
 - 県立新庄病院の機能強化により地域医療を充実するとともに、保健・医療・介護・福祉の連携による地域包括ケアシステムの構築を支援し、健康長寿の取組みを強化していく。
- (ii) 「最上」の地域資源を活かし、新たな価値を生み出していく地域戦略の展開
 - 農林業をけん引していく人材育成に官民を挙げて取り組み、競争力が高く、地域に活力を生み出し、若者が将来に希望の持てる農林業を展開していく。
 - 林業・木材関連産業の集積を活かした産業振興を加速させるとともに、良質で高付加価値な生産活動を行う企業等への支援を強化していく。
 - 全国に誇る山菜・きのこや園芸作物をはじめとする地域特産物の一層の生産振興とブランド化を推進していく。
 - 巨木等の豊かな自然、多彩な食、新庄まつりに代表される伝統文化等の地域資源と交通の要衝である地の利を活かした交流人口の拡大・情報発信を強化していく。
- (iii) 最上8市町村の連携・協働による地域づくりと基盤形成
 - 東北中央自動車道と新庄酒田道路・石巻新庄道路の十字連携軸の整備促進と、その効果を最大限

に活用するためのアクセス道路や拠点施設の整備など人やモノと地域をつなぐ連携・交流基盤を形成していく。

- 多発する自然災害に備え、最上 8 市町村間の連携・協働により、住民の安全と産業活動をソフト・ハードの両面から守る防災・減災対策を推進していく。
- 豊富な森林資源や畜産資源を活用したバイオマスなど再生可能エネルギーの活用を促進していく。

(2) 実施計画（計画期間：令和 2 年度から 5 年間）

施策ごとに K P I を設定し、毎年、達成状況を確認し進行を管理していく。

※（ ）内は、計画策定時の現状値 → 令和 6 年度の指標値

テーマ 1 多様な世代がいきいきと暮らす、人に優しい地域社会の新しい仕組みづくり

【施策 1】地域への愛情と誇りの醸成による若者の定着・回帰の促進

K P I：多様な学びと交流の場への高校生の参加数（累計）（540 人→4,140 人）

【施策 2】就労・結婚・子育てなどの希望を実現できる地域社会づくり

K P I：「やまがた縁結びたい」登録者数（4 人→14 人）

【施策 3】四季を通じて暮らしやすい環境の整備

K P I：県及び市町村施工流雪溝供用部に面する間口戸数（流雪溝整備事業実施箇所）
（277 戸→757 戸）

【施策 4】安心して暮らせる地域の基盤となる保健・医療・介護・福祉の充実と健康づくりの強化

K P I：地域医療情報ネットワーク「もがみネット」登録累計患者数（3,625 人→5,425 人）

〃：県内看護師等養成所卒業生の管内定着率（17.3%→35.3%）

〃：福祉型小さな拠点数（6 箇所→12 箇所）

テーマ 2 「最上」の地域資源を活かし、新たな価値を生み出していく地域戦略の展開

【施策 1】最上地域の産業をけん引していく人材の育成・確保

K P I：新規就農者数（累計）（187 人→240 人）

〃：林業関係従事者数（309 人→340 人）

【施策 2】林業・木材関連産業の集積を活かした産業振興の加速

K P I：最上地域の素材生産量（164 千 m³→240 千 m³）

【施策 3】最上地域が誇る地域特産物の生産振興とブランド化の推進

K P I：主要園芸品目（6 品目）の販売額（30.3 億円→32.5 億円）

〃：地域資源を活用した 6 次産業化の商品開発・事業化件数（累計）（2.5 件→15 件）

【施策 4】豊かな自然や多彩な食、伝統文化等の地域資源を活用した交流人口の拡大

K P I：観光者数（2,626 千人→2,800 千人）

〃：外国人旅行者受入数（18,440 人→43,000 人）

〃：産地直売所の販売金額（4.3 億円→5.0 億円）

テーマ 3 最上 8 市町村の連携・協働による地域づくりと基盤形成

【施策 1】高速道十字連携軸の整備促進

K P I：東北中央自動車道、新庄酒田道路、一般国道 458 号の供用率（44%→70%）

【施策 2】防災・減災対策の推進

K P I：自主防災組織の組織率（78.1%→95.0%）

【施策 3】地域資源等を活かした再生可能エネルギーの活用促進

K P I：木質バイオマスを活用したボイラー等の燃料機器（チップ、ペレット）の導入件数
（19 基→24 基）

令和5年度 最上地域の概況

発行 令和5年6月

最上総合支庁総務企画部総務課